京城日報 四月三十日(月) 夕刊

# 龍顔殊の外御麗はし きのふ天長節 御宴 優渥なる勅語を賜はる

【東京電話】天皇陛下には春秋いよく御めでたく大内山の新緑さはやかに照り映ゆる廿九日、輝く第三十三回の佳節を迎へさせられた

この日宮中に於ては午前十時賢所、皇靈殿、神殿に天長節祭を行はせられ、掌典部員奉仕して早朝より装飾し、午前九時四十分宮内省勅奏任官總代奉仕、三條掌典長、立花同次長以下奉仕し莊重な神饌献のうちに御明所、神饌幣物を供し三條掌典長祝詞を奏し参れば 天皇陛下御代拜の侍從恭しく拜禮し、ついで諸員の拜禮あり、さらに皇靈殿、神殿においても同樣の儀が行はれた

かくて正午近くなれば秩父宮殿下をはじめ御在京の各皇族方、このほか御召により齋藤首相以下各國務大臣、倉富樞府議長、牧野内府以下勅任待遇以上、伯子男爵及び各國大公使らは自動車を連ねて二重橋正門から相ついで參内した、やがて午後零時半 天皇陛下には御正裝に大勲位菊花章頸飾を御佩用神々しい御姿にて、湯淺宮相、鈴木侍從長、本庄武官長以下側近者を從へさせられ、林式部長官の御前行にて出御、秩父宮殿下を初め奉り皇族方に御對面、天長節の拜賀を受けさせられ、ついで各國大公使、齋藤首相、各國務大臣以下勅任官らに謁を賜ひ、一同を從へさせられ豊明殿に御參進、諸員恭敬翹望裡に中央の玉座につかせられ玉音いとも朗かに優渥なる勅語を賜ひ、齋藤首相はこれに對し群臣を代表し、また外交團代表ブラジル國大使アラマール氏は外國使臣を代表して恭しく奉答文を捧讀し、終つて御內宴、木の間から奏せられる樂部員の雅樂春庭花、白濱奏樂裡に御開宴、一同に酒饌を賜はり 陛下にも幾度か玉盞をかたむけさせ給ひ、皇恩の御榮えいやが上にもめでたく、一時すぎ君臣和樂の御宴を終へさせられ陛下には天機麗はしく入御あらせられた

なほこの日 皇后陛下には正午より[illegible]

## 勅語を賜はる

【東京電話】廿九日の天長節御宴に當り左の優渥なる勅語を賜つた

勅語

朕ノ生辰ニ當リ祝宴ヲ開キ各國代表者並諸大臣等ト此歡ヲ偕ニスルハ朕ノ滿足スル所ナリ茲ニ友邦ノ元首ノ健康ヲ祝シ併セテ交際ノ益々親密ナラムコトヲ望ム

## 奉答文

齋藤首相

茲ニ天長ノ佳節ニ方リ群臣ヲ御宴ニ召サレ且ツ優渥ナル勅語ヲ賜フ臣等感激ノ至リニ堪ヘス謹テ聖壽ノ無疆ヲ祝シ奉ル

外交團代表

ブラジル國特命全權大使 アラマール

陛下ノ御誕辰ニ方リ外交團ヲ代表シ[illegible]各國元首ニ對シ[illegible]陛下並ニ皇后陛下及皇太后陛下ノ御健康ヲ祈リ[illegible]

## 朝鮮神宮の天長節祭

二十九日午前八時半より朝鮮神宮で天長節祭が執行された、雨中にもかゝはらず總督代理として今井田政務總監、[illegible]天野氏、文官總代今井法務局長、武官總代[illegible]、各道々府民總代京畿道[illegible]財務部長、京城府民總代伊達府尹、牛島内務、池田警務、穗積殖産各局長、田中外事課長、その他官民百餘名參列し、朝鮮神宮司以下神職は[illegible]裝束を召し嚴かに祭典が執行され、引續き[illegible]所にて直會の儀があつた、午前九時半には宇垣總督も參拜し一般の府民多數も雨をも厭はず參拜した

## 兩公妃殿下 御叙勲

【東京電話】畏き邊りでは御めでたき天長節の佳辰に際し李鍵公妃殿下、李鍝公妃殿下に御叙勲の御沙汰あらせられ宮内省から御傳達申上げた

叙勲一等 [illegible]

# 所得稅令けふ發布 稅務官署官制も定められ 朝鮮の國稅體系は全く整備す

朝鮮の國稅體系の基礎を固める朝鮮所得稅令はけふ（卅日）制令で發布され同時に稅務署の官制が定められた、同稅令は別項の如く七十七條から成り朝鮮に住所を有し又は一年以上居所を有する人々は納める義務が生じたわけで、大衆に直接關係ある第三種の免稅點は既報の如く八百圓とし本年度から實施されるが官制による職員は▲局長（奏任）八人▲事務官（奏任）五人▲副事務官（奏任）二人▲技師（奏任）專任二人▲[illegible]專任八十二人▲技手專任二十六人となつてをり、稅務は今明日中に發令を見ることとなつてゐる

## 所得稅令

制令第六號

朝鮮所得稅令左の通改正す

昭和九年四月三十日 朝鮮總督 宇垣一成

第一條 朝鮮に住所を有し又は一年以上居所を有する者は本令に依り所得稅を納むる義務あるものとす

第二條 前項の規定に該當せざる者左の各號の一に該當するときは其の所得稅を納むる義務あるものとす

一、朝鮮に資産又は營業を有するとき

二、朝鮮に於て公債、社債、朝鮮金融債券若は銀行預金（東洋拓殖株式會社の預金を含む）の利子又は貸付信託の利益の支拂を受くるとき

三、朝鮮に本店を有する法人より利益若は利息の配當又は利益の處分たる賞與若は賞與の性質を有する給與を受くるとき

第三條 所得稅は左の所得に付之を賦課す但し國債[illegible]の利子には之を課せず

第一種

甲 法人の普通所得

乙 法人の超過所得

丙 法人の清算所得

第二種

甲 朝鮮に於て支拂を受くる公債、社債、朝鮮金融債券若は銀行預金（東洋拓殖株式會社の預金を含む）の利子又は貸付信託の利益

乙 第一種の規定に該當せざる者の朝鮮に本店を有する法人より受くる利益若は利息の配當又は利益の處分たる賞與若は賞與の性質を有する給與

第三種

第二種に屬せざる個人の所得

第四條 信託財産に付生ずる所得に關しては其の所得を信託の利益として享受すべき受益者が信託財産を有するものと看做して所得稅を賦課す但し朝鮮に於て貸付信託に付ては此の限に在らず

前項の規定の適用に付ては受益者不特定なるとき又は未だ存在せざるときは委託者を以て受益者と看做す

信託會社の信託財産に付前項の規定に依り所得稅を課すべき所得は之を個人の所得と看做す

第五條 本令に於て貸付信託と稱するは信託會社の引受けたる金錢信託にして信託財産の運用方法を預入又は貸付のみに限定したるものを謂ふ

信託會社の所得計算に付ては貸付信託に因る收入及支出は其の總益金及總損金より之を控除す

第六條 法人の普通所得は各事業年度の總益金より總損金を控除したる金額に依る但し保險會社に在りては各事業年度の利益金額に依る

第二條の規定に依り納稅義務ある法人の普通所得は朝鮮に於ける資産又は營業より生ずる前項の規定に準じ之を計算す

第七條 法人の普通所得が當該事業年度の資本金額に對し百分の十の割合を以て算出したる金額を超過するときは其の超過額を以て法人の超過所得とす

第八條 法人の各事業年度の資本金額は各月末に於ける拂込株式金額又は出資金額及積立金額の月割平均を以て之を計算す

前項の計算の場合に於て[illegible]

第九條 第二條の規定に依り納稅義務ある法人[illegible]

第十條 本令に於て積立金と稱するは法人の積立金其の他名義の何たるを問はず法人の普通所得中其の留保したるものを謂ふ

第十一條 法人解散したる場合に於てその殘餘財産の價額が解散當時の拂込株式金額又は出資金額を超過するときは其の超過金額を以て法人の清算所得とす

法人合併に因りて消滅したる場合において[illegible]

第十二條 合併後存續する法人又は合併に因りて設立したる法人は合併に因りて消滅したる法人の所得に付所得稅を納むる義務あるものとす

第十三條 所得稅法施行地、臺灣、樺太又は關東州に本店を有する法人[illegible]

第十四條 第二種の所得は其の支拂を受くべき金額に依る

[illegible]

（以下明刊三面へ續く）

# 負擔の公正を期す 一般所得稅の實施と 稅務機關の特設 林財務局長談

本日朝鮮總督府稅務官署官制と勅令第五、朝鮮所得稅令改正の件を制令第十七が公布され、何れも五月一日より施行（第三種所得稅は昭和九年分より適用）されることとなつたのであります、この機會に[illegible]

## 一般所得稅の實施

蓋し大正十五年設置の[illegible]調査委員會に於て將來朝鮮の租稅制度の中樞と爲すことに決議されてをりました一般所得稅が茲に其の實施を見るに至りましたことは、朝鮮の稅政史上に永久に記念せらるべき輝かしい事實でありまして、これに依つて朝鮮の國稅體系は全く其の基礎を[illegible]

### 納稅義務者

朝鮮に住所又は一年以上の居所を有する者は總ての所得に付納稅の義務があり朝鮮に住所又は一年以上の居所のない者でありましても（一）朝鮮に資産又は營業を有するとき（二）朝鮮に於て公債、社債、朝鮮金融債券若は銀行預金（東拓預金を含む）利子又は貸付信託の利益の支拂を受くること（三）朝鮮に本店を有する法人より利益若は利息の配當又は利益の處分たる賞與若は賞與の性質を有する給與を受くるときには其の所得に付て納稅義務があることゝなつてゐるのであります（第一條、第二條）而して內地、臺灣、關東州及樺太等所得稅法令施行地と朝鮮との間に於きましては夫々相互に重複課稅を避け住所地、綜合課稅を全うする爲の規定を設くることゝ致したのであります（第二十一條等）內地に於きましてもこれが爲今議會の協贊を經て大正九年法律第十一號の改正を見た次第であります

### 所得の分類

所得を第一種第二種第三種に區別し法人は個人とは其の負擔力測定の標準を異にするが故に其所得は之を區別して別個の課稅方法を採用することゝして之を第一種の所得とし公債社債若くは銀行預金の利子又は貸付信託の利子等は課稅技術上の便宜から源泉課稅を爲すことゝし之を第二種の所得とし第一第二種に屬せざる個人の所得を第三種の所得としたのであります（第三條）

### 勤勞所得の控除

勤勞所得は土地家業等の所得に比し擔稅力が薄弱でありますので夫等の所得と負擔の均衡を保持せしむる爲所得總額一萬二千圓以下の所得者に對しては六千圓以下の勤勞所得金額に對しては十分の一を六千圓を超ゆる勤勞所得金額に對しては十分の一を控除することとしたのであります（第二十條）

### 免稅規定

所得稅令第二十條以下には各種の免稅規定を設けて居るのであります、之等の規定の中特に金融組合預金を非課稅預金として之を銀行預金と同一に取扱はないと（第二十三條第四號）に對しましては世間に反對意見がある樣でありますが此の點は金融組合の機構と其の目的とに鑑みまして組合の資金に壓迫を加へないことを必要と認めましたのみならず[illegible]寧ろ之に課稅しないことが適當であると認めた爲であります

又朝鮮に於ては內地に於けるよりも一般的に負擔の低減を期する方針を採つて居るのであります、內地の產業組合貯金に所得稅を免稅してゐる點に比照して[illegible]

### 決定の方法

所得稅は申告を基[illegible]

第三種所得の申告期限 第三種所得の申告期限は從年四月中でありますが（第三十八條）本年度は稅令の施行が五月一日となつて居る關係上特に之を繰下げて七月と致して居るのであります（第七十二條）

同族會社に對する稅制の加算 個人所得に對する累進稅率の適用を避けんとする目的の下に設立したる所謂同族會社に對して[illegible]合法的脫稅の弊を除去することゝしたのであります（第三十四條）

### 稅率

法人に對しては現行令が既に內地法と同一の主義を採つて居りますので今回も從來の主義を踏襲することゝしたのであります[illegible]

### 個人の免稅點

第三種の所得は八百圓に滿たざるときは課稅せざることゝし[illegible]

### 扶養家族の控除

[illegible]

### 生命保險料控除

[illegible]

### 納期

個人所得稅の納期に付ては[illegible]

### 救濟規定

[illegible]

### 稅務機關の特設

從來稅務事務は地方一般行政廳に於て取扱はれて來たのでありますが稅務事務は特殊の行政にして一般地方行政とは其の目的を異に致しますから之を一般行政機關より分離するを可とする事は一般に認められて居る所であります、朝鮮に於ても從來屢々之が分離を企畫せられたのでありますが、機熟せずして推移し來つたのであります[illegible]

# 政民共同戰線へ 政友代表協定委員を けふ幹部を中心として指名

【東京電話】政友會は廿八日の幹部會に於て政民政策協定の範圍を外交、國防、産業、思想の四項目に限定することとし、民政黨に之れを傳へたところ、民政黨も快くこれを承諾したので、卅日午後一時より本部に議員總會を開き、右の顛末を報告し承認を求め、然る後總裁より政策協定委員を指名し、來月上旬政民兩派の聯合會を開き、愈々如上の四項目につき具體的協定の步を進むる豫定である、而して協定委員の人選については民政黨側よりの注文もあり、黨内にも種々の希望があつて複雜なる事情から見てこれが決定には總裁も相當苦心して居るが、大體政策通である幹部を中心として、これに政策協定の經驗を有する者及び前議會にて國策協定決議提出の際世話人となつたものゝ中より十三名位を選定する方針で、左の諸氏が指名されるものと見られる

望月圭介、山本悌二郎、前田米藏、島田俊雄、東武、山崎達之輔、内田信也、山口義一、若宮貞夫、砂田重政、安藤正純、大口喜六、加藤久米四郎

なほ政策協定が大體成立すれば兩黨幹部の懇親會を開き、漸次政策協定より精神的連繋に歩を進め、來議會には當面の重大問題たる米穀對策につき共同戰線を張り、一方政界に對してアッショ運動[illegible]兩黨共同の力に依つてこれに當る方針である

## 聖壽萬歲 本府の拜賀式と奉祝園遊會

廿九日の天長節は雨天ではあつたがこの日宇垣總督は午前十時外國領事團及び外國人の拜賀を受け、同十時二十分から本府第一會議室に於て有位有勳者の拜賀式があり、午後二時から宇垣總督夫妻主催の奉祝園遊會が總督官邸で官民有力者千五百餘名參集して盛大に擧行され、そぼ降る雨の中に樂隊演奏で奉祝をくみ、宇垣總督の發聲で 天皇、皇后兩陛下の萬歲を奉唱し、終つて模擬店が一齊に開かれ一同興じた

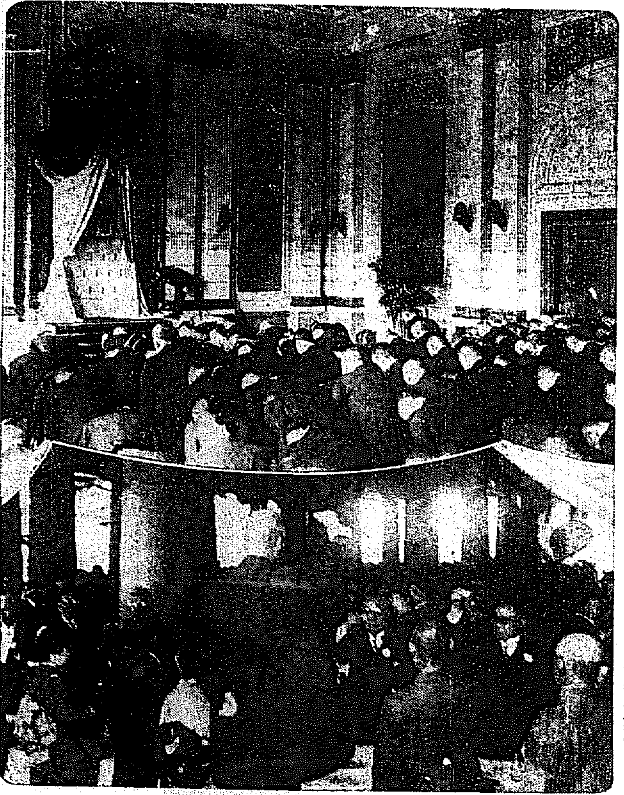

（寫眞說明上は本府の奉拜式、下は奉祝園遊會、右は宇垣總督の發聲により 天皇、皇后兩陛下の萬歲を奉唱）

第一銀行 京城府南大門通二丁目

## ゴシップ

遞信省の北島簡易局長、役所附設以來無勳の記錄保持者だと[illegible]コンクリートだ

## 人

◇淺野總一郎氏（淺野セメント社長）[illegible]

◇大橋赤十字主幹 廿九日東上

◇細井肇氏 廿九日京城ホテルへ

◇佐藤鐵道局營業課長 東上中の所九日歸任

◇佐藤專賣局技師 台灣より歸任

## 天地玄黃

宵中合せにブツくしてゐたのがツキンクの交換、仲たがひも餘り長くなると退屈するもの、それはさうと日支直接交渉がはじまるさうな

◇リンドレーと廣田、わかりきつたことを聞きに來て、わかりきつたことを聞いて歸る

◇京城府原取更迭——イヤ補充の調頼ちや

◇堀樂師一行マニラに向ふ、左樣なら、もう日本に歸らなくてもよろしい

丹下左膳三面にあり

# 天下の視聽を集めてマリヤ殺し控訴公判

## 被告井上隆雄やつれも見せずに出廷

## けふ大邱覆審法院に開かる

松下裁判長

【大邱電話】無罪か有罪か、天下の視聽をあつめた殺人事件被告大邱のマリヤ殺し被告井上隆雄の控訴公判は卅日午前十時から大邱覆審法院第一號法廷で開かれた、この日法廷は制限された百二十名の傍聽者でギッシリつまり、前列は新聞記者席、第二列は特別傍聽席となり、同十時五分被告井上出廷、井上は五分刈頭に大島の着流しで二名の看守にまもられ、永くの獄中生活にやつれも見せず引續き松下裁判長出廷、五名の辯護士も出席檢事席に公判を開始された、松下裁判長は被告をたゝせ型の如く住所姓名をたゞし

裁―被告は釜山地方法院で殺人罪に問はれこれを不服として控訴したものであるがそれに間違ひないか、これからその事實審理にはいる

とのべて板野檢事にめくばせすれば板野檢事立上り井上の犯罪事實をのべ大要次の如く讀みきかす

檢―被告は昭和三年八月より鐵道局計畫部配給所に奉職中素行をさまらず、常に仲居その他婦女を漁らし、六月中より大橋夫人と通じ、これを女中マリヤに發見され身の破滅を恐れて大橋正臣が四月廿九日から一週間の豫定で馬山に出張中同家臥室を廿九日內に出發せしめたのち、大橋キヌと協力手はずを定め、卅一日夜中マリヤを殺害したものである

とのべ裁判長は井上に向ひ

裁―今檢事の云つた公訴事實をよんでみたがお前の不身持でしりはまぬかれぬ、これから注意せねばならぬ

と感情のこもれる訊問をつゞけ家族關係や身元關係について訊すところあり

裁―大阪時代は何をしてゐたか

被―大阪の石井宏吉方で番頭をしてゐました、東京に居た時神學校にはいつてゐたのです

裁―お前はその時友達の荷物を開き五圓を詐取したことがあるか

とつゝ込まれるや悪びれもせずシヤアシヤアに答へる

裁―京城には何歳の時來つたか

被―廿一歳の時來つた

かくて身分調べを終り

裁―京城から釜山へ轉勤したのはあるなどの關係からではないか、お前は數名の女と關係してゐるが、問題の夫人や女中とも關係があつたのではないか

被―全然ありません

被告井上隆雄

## 訊問次第に鋭し

### 本格的な井上の取調

裁―中村キヌを何時頃知つたか

被―同人が女中をつれて四月何日頃か、配給所から龍山への電話を借りに來たのが初めてです

裁―大村局長夫人の葬儀に大橋夫人が行つた時留守を頼まれたか

被―頼まれました

この時裁判長聲を張りあげ

裁―お前はその時女中の所へ泊りに行つたのではないか、留守中大橋宅へ行かなかつたか

被―全然行きません、配給所へもマリヤは來た事はありません

裁―それはお前が頼まれた手前薄情ではないか

裁―お前は何時頃大橋と懇意になつたか

被―それは筒井君が來てからです

裁―筒井君の來る少し前お前の妻が病氣で實家へ歸つたな、悪い病氣だといふが本當か、筒井の融資を何時頃聞いたか

被―十八九日頃融資を聞いたが成績が悪く一點も賣れないので大橋所へ頼みに行つたところ大橋さんは妻も繪をかくから家に行つたらどうかといふので廿日から筒井が大橋氏宅へゆくことになつたのです

裁―一日に五、六回も出入りしたか

被―二、三回はしたと思ひます

裁―どの部屋で繪をかいたか

被―夫人の居間です

裁―すると筒井はお前の家から大橋宅へ通ふたもので、留守中は筒井と夫人二人きりか、そこへお前も出入りするといふわけだな、その時マリヤはどの部屋に居たか

被―餘り見なかつたので知りません

裁―お前はそれほど出入りしたのだから間取りなどはくはしく知つてゐるだらう

と間取りに就て問答あり、更に

裁―七月廿四日夜八時頃押賣りか物貰ひかゞ來て大橋宅からお前が電話で呼ばれたと云ふが本當か

被―イヤ私が行つたら變な男が居たので、工務事務所の守衛を呼びに行つて歸つて見ると居なかつたのです

裁―その人の人相は知らぬか

被―汚い內地人だつたがあまりくはしくは覺えてゐません

裁―そんな事もみな計畫的の事ではないか、その後茶の間の窓から何者か手を入れて手拭を落したといふ事を知つてゐるか

被―私が何か用があつて大橋方へ行つたらマリヤと女中が蚊帳を張るのに手傳ひをしてくれとの事で手傳つたその時はマリヤがこわいくと言つてゐました

裁―京城の平井孫三郎を何時頃知つたか

被―京都時代からです、七月の晩平井が大橋宅へ來たもので後で夫人から來た事を聞きました

裁―釜山法院の證人調べの際平井が井上と川本と三人で飲んだ時、井上が地位のある夫人はおとし易いと言ふ口吻を洩したといふが、問題の夫人の事ではないか、お前が悪い病氣に罹つたのは何時頃か

被―昭和五年頃だつたらう

裁―大橋夫人もそんな病氣があつたと云ふが知らぬか

被―それは知らない

裁判長がいろいろの交際關係を訊ねた後

裁―お前はマリヤが戀してゐるのを知つて密かにいつたところ聲をあげられたといふのは本當か

被―そんな事は全くありません

裁―また夫人との關係をマリヤに知られ、湮滅するためマリヤを殺したのではないか、七月の廿九日機會を利用しようと筒井を內地へ出發させようとしたのではないか

被―筒井を出發させたのは大橋夫人が、主人が不在になるので困るから立つて貰ひたいと云ふのと筒井が滿田の都合で一日も早く出發したいといふことだつたので廿九日に出發することにしたが、繪が一つ殘つてゐたので大橋氏が僕が不在になつても繪だけは書き上げたらどうかと云ふので卅日に出發したのです

裁―カーテンの話に移るが新しかつたか

被―いえ古かつたと思ひます

裁―廿九日頃と云ふがどうか

被―廿四五日頃でせう

裁―卅日大橋方へ行つたか、夫人からマリヤの洋服注文方を依頼されたか、大橋夫人がマリヤ直接注文したやうに新聞に出てゐたがどうか

被―それは全然違ひます大橋夫人から私が頼まれて西田に紹介したのが事實です

裁―卅一日お前は本件の犯罪に使用する行つたか最近の犯罪には活動を利用する向きが多いがお前もその方ではないか

と犯行當夜の事情に至り詳細なる訊問に入つた（以下明日）

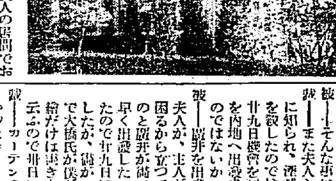
大邱覆審法院

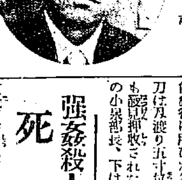
板野檢事

# 玩具の拳銃

## 二人計畫的の犯行

見て、何事か畫策してゐるものではないかと、この旨小泉主席部長に報告すると共に引續き警戒中、右の強盗の一人の人相着衣の點から金巡査の第六感に金禮信が怪しいとピンと來たので午前五時頃小泉部長と共に金禮信の寢込みを襲ふて引捕へ派出所に連行、取調べたところ最初は容易に犯行を自白しなかつたが、逃走の際片方の靴を被害者宅附近に落してゐたが靴の片方が金禮信宅の溫突焚口にあつたので、この證據を突きつけられて、包み切れず遂に犯行を自白し犯人は金禮信とは僞名で全南和順郡生れ金琴朱(二)といふが、金の自白により共犯京畿道生れ新孔德里三ノ二四吳成龍(二)も午前七時三十分自宅潜伏中を難なく逮捕、こゝに龍山署の迅速な活動により事件發生後僅かに三時間足らずで犯人全部を逮捕した

尚犯行に用ひた拳銃は玩具で、小刀は刃渡り五寸位のもので、兇器も證據押收された（寫眞上は殊勳の小泉部長、下は犯人金禮信）

# 孔德里に强盜

## けさ三時間で逮捕

### ピンと來た巡査の第六感

### 龍山署員のお手柄

三十日午前四時四十分頃府外孔德里一六四穀商金榮雨(五〇)方へ小刀と拳銃を持つた二人組の強盗押入り、主人金を脅迫して現金六百四圓を

強奪逃走した、所轄龍山署では直ちに非常線を張り、被害者の申立てた人相着衣により犯人捜査中孔德里駐在所勤務金斗鎭巡査が去る十六日管內大峴驛の際孔德里一七四ノ三金禮信方に二、三人の若者が密談をしてゐたのを

# 強姦殺人に死刑

京畿道成川郡□□面馬場里一八番地□□(二)にかゝる強姦殺人事件の公判は三十日京城地方法院で□□裁判長、早田檢事係りで開廷、被告に死刑の極刑を言渡した

被告は昨年春右住居に農夫として雇はれてゐる中偶々隣家の千萬(七ツ)に怪しからぬ慾望を起し松林に連れ込んだが抵抗するので遂に石を以て毆り殺し目的を遂したものである

# イルズ機パリへ還る

## 新記錄を作る

【パリ二十八日聯合】再度の訪日飛行より歸國の途についたフランス女流飛行家マリーズ・イルズ孃は二十八日無事パリに到着した、イルズ孃はこの度の歸還飛行で西貢パリ間を百三十時間四十分で翔破し前回の訪日飛行の際作つた自分のレコードを見事に破つた

# 懲役十年を求刑

## ふられ亭主女房斬り

水原郡長安面□□里徐周寅(□)は一昨年妻崔玉蓮をめとり同棲したが亭主はその日暮しの百姓稼業なので女は亭主を嫌ひ出し昨年夏實家に歸つたまゝ戻らず、亭主迎へに出かけ、所持派出所に…二人つれ立つて山中を行く途中、男がかくし持つた小刀で女の頭部を滅多斬り、危く即死を免れた、女はこれが因で死亡するに至つた、京城地方法院では三十日□裁判長早田檢事係りで公判開廷、被告の兇行に對して懲役十年の刑を求刑した

# 阿片密賣の男

廿九日午後六時頃京城太平通り派出所前を不審の男が通行するので巡査が取調べると懷中に阿片を所持してをり西小門町九四支那人鄭信發(三一)といひ阿片を密賣せんとしてゐたことを自白した

# 金剛山は一日山開き

若葉の裝ひをこらした靈峰金剛山は愈よ五月一日から山開き、探勝客を迎へるが同時に山のホテル內外金剛山莊も店を開き今秋十月卅一日迄營業することになつた

# 妓生の自殺（京城）

廿九日午後一時四十分頃京城□□洞一九妓生金□□(二二)は□□□□いらず悲觀自殺を圖つた、生命危篤、失戀からしい

本日出發に際しては御多用中にも不拘態々御見送りを忝ふし有難く御禮申上候

四月卅日　山口重政

# 農學生四十名が金剛山に籠城

【長川電話】長川公立農業學校四年生約四十名は廿九日學校當局の監視の眼をかすめて二、三名を除き結束して寄宿舍を飛び出し行方を晦ましたので大騒ぎとなり八方捜査の結果、金剛山へ籠城し長川の避難生と連絡して何事か畫策してゐるものゝ如くであるが、右は去る二十日夜寄宿舍內で四年生が下級生徒に些細なことで惡戲したことに端を發し、三、四年生の感情對立し惡感となり、四年生が三年生徒を毆打暴行を加へたので、三年生は憤激して二、三日間授業をうけず、學校側の訓戒により一應の平穩を得たが學校當局の態度に對し不滿を抱いた四年生徒は平素の反感をも煩悶させて生徒同士の反目の根を一掃…かれて模範學校とされてゐるだけ事重大とばかり學校當局は善後策に腐心してゐる

# 女行商人殺し無期

## けふ判決言渡さる

漢江畔の女行商人殺し――府內延禧面合井里一七野菜行商□□□(□)にかゝる殺人強盗事件は卅日京城地方法院□□裁判長、□□檢事係りで開廷被告に無期懲役（求刑死刑）を言渡した

被告は昨年六月府外□□附近で野菜行商の女と道連れになり合せた女行商人韓氏(三三)と超スピードで懇ろになり、關係を結んだ翌日被害

# 奪還を企て雨の中を大格鬪

## 岡崎町で不審な男

二十九日午前十一時半頃京城岡崎町巡査派出所勤務府下高巡査が派出所前で見張り中、通行人住所不定金政元(二五)の擧動不審なので誰何すると逃走するので追跡、岡崎町七番地病院前で引とらへ派出所に連行せんとしたるに、横合から突然これも元山府生れ金明鶴(二七)が飛び出し、煉瓦様のものをふりまはして金政元の奪還を企て府巡査に襲ひかゝりこゝに雨中の大格鬪となつたが折よく同派出所に居合せた岡田部長、金巡査の應援を得て漸く逮捕したが、取調べに對し思想不穩の言動を吐くのみで容易に自白しない

# 京城府主催 盛大な招魂祭

## けふ訓練院で執行

京城府主催の招魂祭は三十日午前十時から訓練院で盛大に執行された、總督、□□司令官、各部隊代表、在郷軍人、青年團、各官公立學校職生約二萬餘名參列し神職の祭式によつて行はれた、先づ祭主伊達府尹の祭文があつて…有力者…

☆遺族　參列に參拜し同十一時式を終つた（寫眞は祭場）

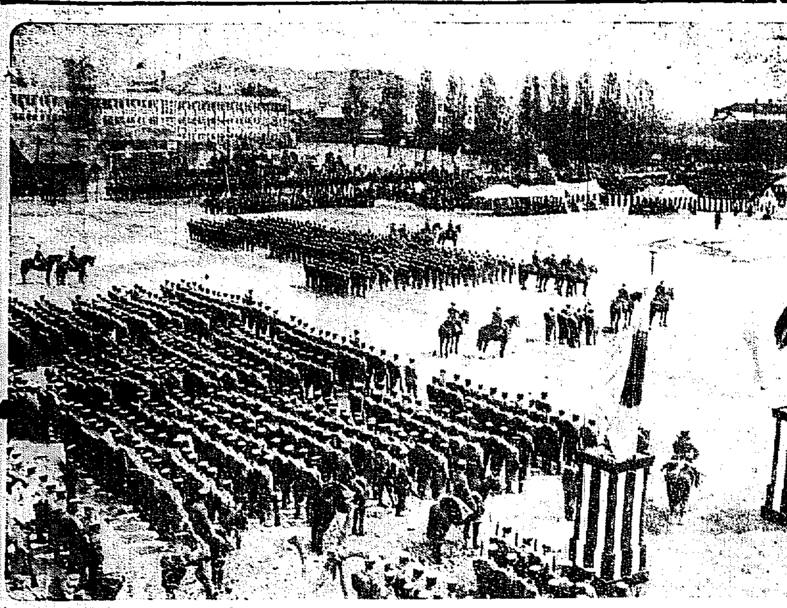

# 憎くや春雨

## 花散して葉ざくら

### 夜櫻も今宵限りだ

◇……憎くや春雨、咲いたさくらは無慙にも散つてあれ程樂しんだ天長節と行樂の日曜日は、スッカリ打ちし任れたさびしい一日だつた

◇……昌慶苑の櫻は勿論、奬忠壇、倭城臺の櫻の咲きほこらした櫻はきのふの雨に全く葉櫻となり地上に散り布いた花びらが僅かに名殘りを止めて居るのみ、昌慶苑の夜櫻も今宵卅日限り

# あすの天氣

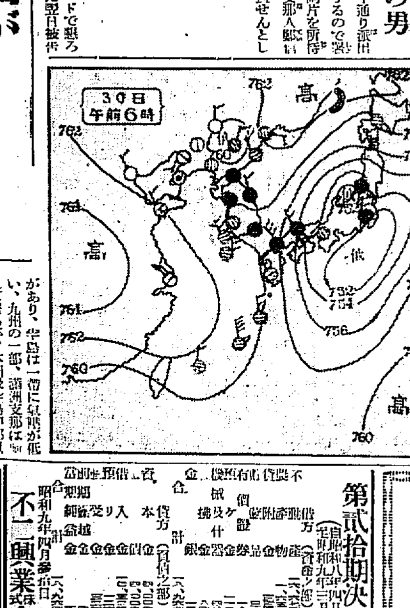


三十日概況

高氣壓は沿海州に七六三粍のものと揚子江流域に七六四粍のものとあり、低氣壓は八丈島附近と新潟附近とに七五一粍のものがあり、半島は一帶に氣壓が低い、九州の一部、滿洲支部は晴れて居るが、本州及半島中部以南は諸所まだ降雨で關東州では驟雨發生す、氣溫は平年より三、四度低目の所多く、江陵では六度の過低となつて居る

豫想

低氣壓は孰れも東方に去り揚子江域の高氣壓が又東に擴つて來るから明日南部は良好となるが中部以北は曇り勝の見込である

豫報　曇一時晴

三十日　正午　一二.○（度）

廿九日　最低　六.二（度）


五月！すがすがしい若葉の微風!!

# 初夏用品 一日より賣出し

夏の新柄めいせん賣出し……二階

夏の木綿類品揃賣出し

遠州、尾州、所澤等各產地製品豐富新荷着

新柄單衣帶、絽帶賣出し

潑剌として多彩な初夏の氣分を盛つた新柄、粹な染色と好ましい柄

東京中形（ゆかた）賣出し

特選保證　本場蚊帳賣出し

初夏の半襟、小物賣出し……二階

三階特賣

夏のカーテン、テーブル掛賣出し

中等學校　霜降制服賣出し

男通學服賣出し

合コドモ服割引特賣　二割引、三割引、半額品等

パラソル均一　二圓、三圓、五圓の均一

ストローハット　麥稈帽子賣出し

型の良さ！値の安さ！定評ある丁子屋特選のストロー、ハツト

一階賣場

營業時間　午前八時半より夜間九時半まで

丁子屋



# 謹告

## 五月一日より開業

妾事多年京喜久に勤めて居りました際は種々御贔負に預りまして厚く御禮申上げます「この度皆樣の御奬めによりまして「元京喜久」の跡を讓り受け室內の改善と器具の全部を新調いたしまして明るく氣持のよい料理店として開業いたす事になりました就きましては內地より腕利きの料理人貳名を招聘し割烹料理は素より季節向として新鮮なる川魚料理を自慢に致して居ります何卒倍舊の御愛顧を賜りたく乞ひ願ひます、どうぞ一層の御引立を御希ひ申上げます

御料理　立京

南山町二丁目四三

平田よし

電話本局四四四四



第貳拾期決算公告

（自昭和八年四月一日　至昭和九年三月卅一日）

| 借方（資産ノ部） | | 貸方（負債之部） | |
|---|---|---|---|
| 不動產 | [illegible] | 資本金 | [illegible] |
| 建物附屬設備 | [illegible] | 積立金 | [illegible] |
| 有價證券 | [illegible] | 借入金 | [illegible] |
| 貸付金 | [illegible] | 預り金 | [illegible] |
| 機械及器具 | [illegible] | 前期繰越金 | [illegible] |
| 什器 | [illegible] | 當期利益金 | [illegible] |
| 銀行預金 | [illegible] | | |
| 合計 | 一六、九六四、八六〇・六〇 | 合計 | 一六、九六四、八六〇・六〇 |

昭和九年四月參拾日

不二興業株式會社



支配人變更廣告

ゼ・テキサス・コンパニー（チヤイナ）リミテッドの朝鮮に於ける代表者レスター・マコーミック・カーソン氏は今般辭任の爲め同氏の朝鮮に於て行使せし當社代表者たるの權限を取消し同權限は今回新任のネイ・マリオン・ドレイパーに附與されし事を廣告す

昭和九年五月一日

ゼ・テキサス・コンパニー（チヤイナ）リミテッド

取締役支配人　W・H・ピンカード



朝鮮おみやげ

海市商會

京城本町二丁目
電話本局二五〇二



淋病專門　皮黴

診察午前九時より午後八時まで（日曜祭日は午後三時まで）第三日曜休診

尿・血液檢査每日施行

京城郵便局北側（レート電停裏）（電本一三五三）

チエ京城醫院

サンエッチ靴クリーム

靴墨のチューブ入時代來る

東京・大阪

新藤商店

# 丹下左膳 【90】

林不忘 作　小田富彌 畫

いのち綱（七）

けれど、この闇である。

こけ猿の茶壺を片手に、[illegible]をうけたチヨビ安、[illegible]

て、

「ヤア、あたいと父上が、一生懸命に守つて來た[illegible]こなひだ父が何處からか持つて來たのに、どうして此處にあるんだい。」

「シッ！大きな聲を出すな。こしの闇は、それとは違ふ…」

「イヤ、同じ闇だ。あたいには、ちやんと見覺えがあらア。」

「これ、この闇のことをかれこれ申すなら、左膳を助けに行つてはやらぬぞ。」

「アラ、チヨビ安さんだわ。チヨビさんだわ。」

聲を聞きつけたお美夜ちやんが家から走り出て來て、

もう一つの小さな影は、大きな風呂敷でこけ猿の茶壺をしつかと背負つたお美夜ちやん、淋しい夜道に、[illegible]提灯をブラ〳〵させて、一人とぼ〳〵と[illegible]。

生れてから、こんなに遠く家を離れたことのないお美夜ちやん。しかも、夜中。

兩側の家は、ピッタリ大戸を下ろして、犬の遠吠えのみ、眠つた町の風に乘つて來る。作爺さんは足が利かないので、お役には立たず朝まで待てない急な御用と聞かされて、怖いのも、淋しいのも忘れたお美夜ちやんは、背中にしよつたこけ猿か、疲れた小さな身體にだん〳〵重みを増してくるのを堪えながら、幾つとなく辻々を曲がり、町々を過ぎて、やがて來かゝつたのは櫻田門の木戸。

番所を固めてゐる役人が、飛び出て、

「コレ〳〵、小娘、貴樣、何處へ行くか。そんな物を背負つて何處へ行く？」

六尺棒を持つた一人が、せゝら笑つて、

「大方、引つ越しの手傳ひの歸りでもあらう。」

「いゝえ！」とお美夜ちやんは、可愛い聲を張り上げ、「あたしね、南のお奉行樣のお役宅へ行くんですの。」

「安さん！あんた、まあ、よく歸つて來たわねえ。」

「オウ、お美夜ちやんか、會ひ度かつた、見たかつた。」

なんかとチヨビ安、一ばしのことを言つて、お美夜ちやんの手を取らうとすると、ハッと何事か思ひついた蒲生泰軒先生、

「コラ〳〵、チヨビ安とやら、只今はそんなことを言ふてをる場合ではあるまい。生き埋めになつた丹下左膳を助け出しに。」

「オウ、さうだ！」お美夜ちやん何れ、積る話はあとでゆつくり――小父ちやんさあ、行かう。」

「待て！」

と泰軒先生、お美夜ちやんの傍に踏み込んで、

「今夜はお美夜ちやんにも、一と役働いて貰はねばならぬ。」

と、何事か、そつとその耳に囁けば、お美夜ちやんは、可愛い顔を緊張させて、しきりに頷いてゐた。

それから間もなくだつた。

二組の人影が、このとんがり長屋の路地口から左右に別れて、暗よりも濃い江戸の闇へ消え去つたのだが。

その一つは、泰軒先生を促して

# 嵐を孕む極東大會

# 平洋丸出帆す

## 春雨煙るデッキで結團式

### 神戸港頭嚴重警戒の異風景

【神戸電話】極東大會出場選手を乘せた郵船平洋丸は二十九日正午折柄の春雨煙る神戸港を出帆したこの日の警戒は代表選手の出發とも受取れぬ物々しさで泉警察署長指揮の水上署員總出動し平洋丸内外を固めこの異風景に目をみはりつゝ、早朝より見送りの父兄知己親戚續々と乘船し、船内は激勵と送別の挨拶で一杯となつた、スポッツマンホテルで壯行會に臨席された遊佐選手はすつかり元氣で白紙で明かに甲板を飛び廻つてゐる、かくて午前十時全選手は紅白の幕と五色のモールに飾られた左舷Aデッキの結團式場に整列佐藤主將選手の命令で秩父宮殿下御下賜の旗を捧げ一同これに敬禮し、極東大會旗と共にスル〳〵とメンマスト高く揚げられるや君が代は張切つた男聲のバスで再唱されたのち、宮城伊勢神宮遙拜御禮の遙拜、若田體育協會代表の送別の辭あつて文相の告辭が傳へられ牧野選手答辭の後わが萬歲を高らかに三唱し午前十一時近く閉會、正午近く岸壁に溢んだ多數の見送り人その他の萬歲に送られ春雨の港外に船影を消した

## 慶明に波及せん

【東京電話】山本陸上聯盟會長辭任、早大競走部聯盟脫退は學生[illegible]である

### 門司上陸は見合す

#### 平洋丸瀬戸内海を進む

【平洋丸二十九日無電】極東大會を目指す日本代表選手百六十五名を乘せて二十九日正午神戸を出帆した平洋丸は春雨煙る瀬戸内海を航行して居る、午後二時陸上選手はエーデッキに現れ加賀コーチ指導の下に十二周一哩のデッキで早くも練習を開始し、その他の選手は想ひ〳〵に手紙を書いて居る、三十日早朝門司着、午後六時出帆の豫定であるが、上陸練習は萬一を慮つて見合はせることゝなるかも知れない、なほ陸上隊前の村上正選手（早大）は二十八日夜拂暁前の電報を受け下船したが事態の謎に[illegible]しく門司乘船は難しいものとされてゐる

# 關東學聯搖ぐ

## 早大競走部脫退を聲明

【東京電話】既にその所屬極東選手五名に不參加の勸告を發して容れられずその態度を承認した早稻田大學競走部は二十九日夜各大學委員會の結果參加不參加を見ず曖昧の裡に散會したが早稻田大學としての態度につき協議の結果遂に左の如き聲明書を發表して折柄代表委員會に結果報告のため居合せた學聯幹事大石、曾計森、土居の三氏に手交して學生聯盟より脫退することになつた

### 聲明書

我競走部は、大日本體育協會が極東選手權競技會に出場する選手につき學生聯盟として第十回極東選手權競技會に對する比支兩國の態度に鑑みざるも國際的環境と大國民の認識の表現として賛意を表し來れり而我等は滿洲國に對する信義を守りすることを關係しこの點に關し日滿兩國民の滿足なる理解を得ることを希望したり然るに今や滿洲國代表は大日本體協に對して絶縁の聲明を發し日滿關係に關心を有する各團體も多數當面の參加に對し反對の意を表明しつゝあり、この情勢は關東學聯が當初より主張し來れる滿洲國體協に對する友誼を完うすること能はざるを痛感す然も學内は爲に斷然としてよく學聯の一致を見ず代表選手の國際競技出場狀態にあらざるを自覺しこの故を以て極東大會に當部所屬選手の

### 不參加を 決定するに至れり、然るにこのことは日本學生陸上競技の既定の方針と必ずしも一致せず、この際この儘學聯に止まるは學聯をして甚だ困惑せしめるとも察し自ら進んで學聯より離脫し責任を明かにせんとす

昭和九年四月二十九日

早稻田大學競走部

## 山本學聯會長

# 辭任を決意

【東京電話】前項の如く早大競走部は學聯離脫の決意を固め二十九日夜同部長たる山本忠興博士を訪れこれが諒解を求めたるに山本博士も事茲に至つてはやむを得ずとし競走部と共に自らも責任上日本學生陸上競技聯合會長を辭任する決意をなした折柄、同夜開いた關東學聯代表委員會の報告に來た學聯幹事大石、曾計森、土井の三君に

この意を傳へ左の如くその心境を簡單に述べた

今日の關東學聯代表委員會の結果として早大競走部は學聯を離脫する旨を通告されたので、この際自分もその責任を痛感し學聯會長を辭任することゝした、競走部の執るべき態度は已むを得ないと考へ私自ら部長たる關係上、大學と學聯の調整に努めたが、私としては一學聯の會長たる譯ではないが自分の直接關係ある部が學聯を離脫する場合は自分も當然辭任すべきものとして辭意を表明した譯である

## 聲明書を發す

### 神戸出帆に際して平沼團長から

【神戸電話】極東大會出場選手の神戸出帆に際し平沼團長は左の如き國民に對する聲明書を發した

滿洲國參加問題で世論を喚起したのは洵に遺憾である、されど我等は凡ゆる困難にも屈せず苦難を排して敢然極東大會に臨み、滿洲國問題を解決し併せて堂々凱旋せんとするものである、斯くわれらは明るい希望と強き決意に燃えて遠征の途につかんとするものである、切に全國民の絶大なる支援を望む

# 明大出場選手勸告を拒絶す

## 停學處分となるか

【神戸電話】最後の不參加の勸告を求めるため二十九日午前七時神戸驛着列車で西下した明治大學々友會代表尾崎（學友會幹事）大橋田、秋田兩選手、勝山、堀越兩先輩ならびに村松關西在住OBの諸氏は午前八時過ぎ第三突堤の平洋丸に至り選手に面會を求めたが總監督に拒絶されやむを得ず四階に陣もたれながらおよそ三十分に亘り勸告反省を求めたが、選手達は依然意思を翻へさず固い決心である[illegible]

る積りですが停學などといふことになるかも知れません

### 陸上競技主將齋氏に決定

【平洋丸廿九日發】陸上競技主將は監督會議の結果齋藤辰雄氏と決定した

### 明帝戰延期

【東京電話】六大學野球リーグ明大對帝大試合は二十九日雨天のため延期された

# 京畿道陸上競技協會規約（下）

第八條　本協會は左の機關を設く

一、常務委員
二、代表委員會
三、専門委員會

第九條　常務委員會は會長之を招集し代表委員會に提出すべき事項及特々の會務を審議決定す

第十條　代表委員會は本協會決議機關にして會長、副會長及び本

第十四條　本協會委員會に對し代表委員出席不能なるときは委任狀を持參する該代表委員所屬の加盟團體員をして代理出席せしむるか又は委任狀を議長宛提出することを要す

第十五條　本協會代表委員會の議長及び書記は該代表委員會に於てこれを定む

第十六條　専門委員會は會長、副會長、常務委員、會計委員並に専門委員を以て構成し會長に於て必要と認むる時これを招集して本協會の事業遂行に關し協議決定す

第八章　經費

第十七條　本協會に加盟する各團體は別に定むるところの協會維持費を每年九月末までに醵出することを要す

第十八條　本協會の經費は左に掲ぐるものを以て支辨す

一、京畿體育協會又は其の他の公共團體よりの補助金
二、本協會の目的を賛成するものよりの寄附金
三、加盟各團體よりの協會維持費
四、事業收入
五、利子

第十九條　本協會の會計年度は每年十一月一日に始まり翌年十月末日に終る

第二十條　會計年度末に於て剩餘金あるときはこれを翌年度に繰越す

第二十一條　本協會の豫算は定時代表委員會前に會計委員これを編成し常務委員會の協贊を得たる後定時代表委員會の承認を經

第十一條　本協會代表委員會の決議は出席委員の過半數を以てこれをなす賛否同數なるときは議長これを決す

第十二條　本協會代表委員會に於て附議すべき事項左の如し

一、豫算並びに決算
二、事業計畫
三、會長、副會長の決定
四、専門委員會の設置並びに改廢
五、全朝鮮陸上競技協會に對する代議員の選出
六、本協會を代表して參加すべき競技會に於ける代表選手及び監督の承認
七、規約改正
八、其の他重要事項

第十三條　代表委員會に於て決議すべき事項は招集の際豫め通告することを要す

協會選出全朝鮮陸上競技協會代議員並に本協會代表委員を以て構成し會長これを招集す、定時代表委員會は每年十月これを開催す

但し會長に於て必要と認められたるとき及本協會代表委員全員の十分の三以上に依り會議の目的を明示して要求ありたるときは臨時開催することを得

第二十二條　會計委員會に於て決算は會計委員に於て定時代表委員會に提出し其の承認を得るを要す

第九章　規約の變更

第二十三條　本規約の條項は本協會代表委員會に於ける出席委員の四分の三以上の同意を得るにあらざればこれを變更することを得ず

第十章　細則及び附則

第二十四條　本規約の施行に必要なる事項の細則は本協會代表委員會に於て別に定むること

# 佐藤選手の遺品

## 三日に神戸へ還る

### 六日早大で庭球協會葬

【神戸電話】去る五日スラッカ州で投身自殺を遂げた佐藤次郎選手の遺品は來る三日神戸入港の[illegible]丸で[illegible]早大講堂に於て日本庭球協會の協會葬を營み、更に十日午後七時から郷里群馬縣前橋市に於て葬式を以て葬儀を行ふ筈であるが、[illegible]

盡力し遂に上海會議で比支の反對に會つて排斥を受けた山本博士の立場に同情せんとする氣持とこの問題に對して冷淡なる態度を執つて來た體協に對する反感の爆發したものと見られる、山本博士の辭任は[illegible]

この部員一同の純情に對して深く感じた結果上海會議以來深くその責任を痛感して居た博士がこの際つひに自らの立場を表明したもの

[illegible]東大大會不參加を表明したる慶大明大に波及せんとして居り聯盟學生陸上聯盟は今やその中心である最も有力な早大以下慶明二校を失はんとして將に分裂の危機に直面して居る、早大競走部の學聯離脫の原因は前項の如くなるも滿洲國極東大會參加問題に關し遂く比支に使し滿洲國參加のために努

# 天長節をトし警察職員を表彰

## 百八十三名に及ぶ

朝鮮總督府警務局では廿九日天長の佳辰をトし警察職員百八十三名を表彰した

### 益々職務に努めよ

#### 池田警務局長談

天長の佳辰をトしまして朝鮮警察の職に永年勤續し且つ其の功績特に顯著なる警察職員百八十三名に對し朝鮮警察官表彰規程により表彰狀を交付せられましたことは私の深く欣懷とするところであります

今回表彰せられました諸氏は二十五年以上在職者五人、二十年以上在職者六十二人、十五年以上在職者百十六人を表彰致しまして其の内警部及警部補三十三人、巡査部長及巡査百三十八人其の他十二人であります、元來警察の職務は其の實質上不眠不休晝夜勤務の間も心を許すことの出來ない職務でありまして或は犯罪の捜査檢擧に或は水火炎の警防に或は突發事件の鎭壓に、或は匪徒の討伐に日夜身命を賭し其の任に當らなければならず其の身體的精神的の勞苦は並大抵のものでないのであります、故に十數年の勤續は決して容易の業ではないのでありまして是等の諸氏が短きは十五年長きは二十七年十一月に亘つて勤務せられましたことは眞に敬服に値するものがあるのであります、今回是等の諸氏が表彰の榮譽を擔はれたことは洵に欣ありと謂はねばなりません、希くは

此の佳日に於て稱はれた其の榮譽を斯念せられ自重自愛益々其の職務に盡瘁されると共に其の多年の經驗に因り得たる所の知識と經驗を後進に

### 沖德五郎氏

道警視正七位勳六等　在職二十七年十一月

明治三十六年岡山縣巡査拜命同三十七年十一月七日休職同十二月十日平壤渡韓[illegible]

### 梅田新太郎氏

在職二十七年十一月

明治卅四年長崎縣巡査拜命同四十年五月廿一日統監府へ出向を命ぜられ同五月卅日理事廳巡查拜命京城府内警察署及警察部に於て勤務大正十年三月五日警部補に昇進京畿道警察部勤務[illegible]

### 林定之助氏

道警視正七位勳六等　在職二十七年十一月

明治卅三年四月卅日神奈川縣巡査拜命同卅九年六月十二日統監府巡査拜命[illegible]

### 澁谷一氏

警察官講習所教師　在職二十七年十一月

明治卅四年四月六日千葉縣巡査拜命同卅九年六月十六日統監府巡査拜命[illegible]

### 本郷友次郎氏

屬官警七等　在職二十七年八月

明治三十四年八月三日東京府巡査拜命同三十八年[illegible]

# 函館大火義捐

（本社締切後便宜受付分）

一金百十九圓七拾錢也

[illegible]

香料製菓飲料水用
化粧品製造
香水原液
獨國ローチエ香料會社代理店
獨乙カセラ染料會社特約店
着色料
染料
京城府旭町九七
東華洋行

産婦人科（入院隨意）
医学博士 橋本吉藏
京城府岡崎町七　電竜山五八〇番

白米に限る
總督府令
檢査で
味の良いのは
生まれたからの
眞の合理は檢査品を選買く
合資會社 加藤精米所

ヤスラガ
サマタミ
140
三田政

チツマ

クボタの
石油發動機
ディーゼル機關
日英米獨佛伊特許アークロ式
農林省認定品
商工省指定優良國産品
（文獻進呈）
合名會社 杉山商店京城支店
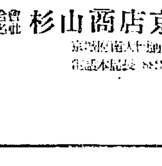
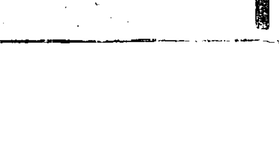

# 貿易通商擁護法 愈よ五月一日から實施

## 朝鮮にも同時に施行す

【東京電話】第六十五議會の協賛を經たる昭和九年法律第四十五號貿易調節および通商擁護に關する法律は來る五月一日より實施の旨左の關係二勅令とともに三十日公布せられた

一、昭和九年法律第四十五號を朝鮮臺灣および樺太に施行する件

一、南洋群島における貿易調節および通商擁護を昭和九年法律第四十五號によるの件

## 貿易擁護法の趣旨 寧ろ活用機會の少い事を望む 外務省當局語る

【東京電話】過般議會の協賛を得四月七日附官報を以て公布せられた「貿易調節及び通商擁護に關する法律」は明五月一日より施行せらるべきこと決定、本日附官報を以て右に關する勅令が公布せられたが之と同時に外務省は當局談の形式を以て左の如く發表した

同法は最近世界通商上に於て右無制限なる經濟原則に則り國際協力に依る經濟通商組織に貢獻せんとする精神が乏しくなり殊に高率なる關税を賦し或は輸入を制限せんとする方法に依り外國品輸入を抑止せんとする傾向強く殊に我國の輸出貿易の爲め障害を與へんとするものが漸く多きを加へんとするやうな狀勢にあるので各國の措置如何に依つては之に對應して貿易を調節し以て國際收支の均衡を圖り又は通商を擁護するため關税障壁の撤廢を勸める必要あることを感じ形成されたものであるから我國として自ら好んで國際間に事端を多からしめんとするが如き意圖に出る等へなく寧ろ本法を活用する必要を生ずるが如き機會の生ぜざらんことを希望するものである

## 篠崎氏を迎へ 京城商議懇談會

本府殖產局長篠崎氏の入城を見たので、けふ卅日午後三時から朝鮮ホテルに於て同氏を中心に京城銀行、會社代表者四十餘名を交へて懇談會を開催したが、日滿實業協會は既に周知の如く昨年內鮮滿ブロック經濟の助成達成を企圖して創立されたるにも拘らず、鮮內に於ける同協會員は今日に到るもなほ十名餘の寥々たる姿であり、甚だ遺憾の點が少くないので、この機に同氏より同協會の內容及び事業目的等につき詳細なる紹介をなし、廣く會員の獲得に努力し、半島財界各方面と隔意なき懇談をなしたがその成果は相當期待されてゐる

京城商議では今明日滿洲實業協會となる狀勢上、右通商時間の進展如何によつて鮮滿經濟協會の實現なき限り貨物發行運賃は一時見合すの外なしとしてゐる

## 遞信局から見た 朝鮮の海運

朝鮮沿海にある各燈臺で調査した三月中における各燈臺附近を通過した船舶の總隻數は一萬三千百二十五隻なるが之を前年三月中の通過船舶數に比較する一千四百三十隻を增加してゐる尙交通量の多い方面を示すと左の如し(單位隻)

長山串一、二六一 牧ノ島一、一三八 加德島九七一 巨文島八四八 所安島七九四 水源端七二〇 城津五六〇

# けふ公布された 第二種所得税

## 預金、社債、配當等に夫々課税

新朝鮮所得税令は豫定の通り、けふ卅日附制令第六號乃至第十五號を以て關係法令と共に一齊公布を見、愈よ五月一日から全鮮一律に實施を見ることゝなつたが、新税の內容の大綱は制令第三條(制令全文一面掲載)の明示する如くであるが、そのうち第二種所得税の課税は次の通りであり、久しく特殊扱の恩澤を受けてゐた鮮內投下資本に對してもこゝに愈よその利息又は配當利益に對し百分の二乃至五の課税を見ることゝなつた

▲朝鮮に於て支拂を受くる公債(國債を含まず)の利子＝百分の二

▲朝鮮に於て支拂を受くる社債、朝鮮金融債券(復興貯蓄債券を含まず)若は銀行預金(東拓の定期預金を含む)の利子又は金錢信託の利益＝百分の三

▲朝鮮に本店を有する法人より受くる利益若は利息の配當又は利益の分配たる賞與若は賞與の性質を有する給與＝百分の五

## 特當の課税は 五月以降全部に

五月一日から課税される銀行預金に對する第二種所得税の特別當座預金の課税期間については銀行側に於て疑義を挾み研究中であつたが五月一日以降に支拂はれる利子に對しては總て課税されるものと解釋してその準備を進めてゐる、即ち五月一日を利息仕切期限としないわけである

## 預金課税に就て 銀行側は樂觀す

第二種所得税の銀行預金課税によつて銀行預金の增減に影響するかどうかは實施されねば明瞭でないが普通銀行の預金が郵便に流入したり金融組合に選擇はることは多少あるべきも總じて大影響あるとは思はれない、また銀行としては金融緩慢の折からであり強いて抱き込んでゐる際であるから預金の多少の減少は意に介せぬ樣である殊に金利の平準を圖る意味に於て貯銀や金融組合は或程度の利下げを行ふであらうから影響としては憂慮すべきものはないと殖銀銀行では觀てゐる唯課税による事務の繁雜によつて事務の增加とか行員の增加は免れぬ模樣である。

## 安東通關 短縮絕望 鐵道局悲觀す

日滿直通貨物の鮮內スピードアップは內地に於ても秋實現する、內滿列車時刻の大改正と期を一にして實施する急行貨物列車と呼應し釜山、安東間三十二時間の目標に研究されてゐるが、目下交涉中の安東通關時間の短縮が意の如く進めず今後とも至難視され短縮は望み薄と觀せられるに至つた鐵道當局では急行貨物列車の運轉は安東通關短縮の實現後に於て効果的なもの

## 肥料共同購入

本府殖產課で肥料共同購入は全部濟んだこの肥料の外に相當關係のものが若干手當未濟であるが大きな數量ではない、今年の共同購入はこれで打切る筈である

## 水組舊債利下 殖銀東拓で打合

長期貸の利下げに次で殖銀東拓に於ては水利組合の舊債利下げにつき近く打合せを行ひ實施する筈であるが、殖銀には現在八分利以上のもの二千萬圓、東拓には五六百萬圓ありこれ等は二十五年の長期貸であるので利下げによる利息收入に對する影響を考へ愼重に研究中である

# 燒酎異狀物語

## 裏からのぞいた 財閥の啀み合ひ【三】

「僞り無しい話をすると叱られると思ふよ、全く三菱が困なかつたが、今年の正月は六社から三菱がらこの三菱の不況を如何して過ぎ散々やられて何んでも相尊と言つて困つたか、考へてもゾットするては循だが、否ほしくない契約書その六社がかくも強腰に三菱を扱項を無理強ひにやられたとか、六ふんだから連中には存外に智慧者社の農高に比べて三菱の連中はが多いテ」

「處がその新式が今日此頃では全斬くも世の中は變つたかと慨嘆しく奢華に變じや。何にを云つても足なものとは言へん。でも新式はたと云ふから新式器械は決して讓新式の武器は機靈だが、其の慾望一度で三菱を拜んでも好いが文字通りの品切れた、索因が如何したものか捌けない。分つた。それは三菱が畫面の裏に入港する窓知らなかつたと云ふ

臘の統付制限をやつて砂糖の生産が減じたのに世の中は四西時代でも一般に工業界は振つて來た。そこで酒精價値だ。處が此の鍊が原料資源にこしい朝鮮の悲しさといふものだ明日から原料に事缺くに至つた。重役共は一體何にし困つたのかやつて來ぬ。此の連が原料資源にッと云はれても手も足も出ん。そこで高粱、生藷、粟、切干藷に手をつけて見たが一向ものにならぬ。スッタ揉んだの揚句にジャバから糖蜜を持つてくる事になつたが是れが又飛んでもない代物じゃ

した糖分の側に歩留りが悪い。何にせよ相手は臘酵菌で此奴がものを何はんだから悄い。全く技術屋を泣かせた所がこの外蜜を持つて三井と三菱と云ふ兩財閥が暗闘をオッ始めたのだから浅ましい次第だ。喧だから首低は、持てんが大體こ の新式燒酎の試闘は最初は三菱とも話があつたのが種々の經緯から三井に行つたと云ふ歴史がある。今年一月の契約更改期には三菱も騒いで…… 表面には三菱は知らぬ振りして居つたが其の蔭では

やつとるので糖蜜をいぢつて魚雷に三井から邪魔が入つてはとの魂膽で引つかゝつた。バーター制と か何とか云つて物々交換に取り寄する御時勢じや。輸入税の解釋から外蜜の輸入は罷りならぬと來たも斯樣に決定する迄には本府から經緯、東京から京城と火もめが有つたといふがそんなお役所の事は分らんから省く。新式はとうとう蜜を使へん事になり困つた。新式の武器は奪はれたと云ふもんじや。(註外蜜輸入は本蜜證據で不引合となり事實上輸入不可能

## 銀政策は變らぬ 誤解一掃のため米政府當局語る

【ワシントン二十八日電通】銀問題に關し種々の憶測が行はれ人心を惑して居るので本日ホワイトハウス當局は誤解を一掃するため左の如く語つた

政府が銀問題に對する態度を變更したといふやうな報道が傳へられて居るが政府の態度は少しも變らない、即ちルーズベルト大統領は他國が本問題につきアメリカと協力する充分の決意をなすまでは單獨行動は執らないといふ態度を保持して居る、而して他國と交涉が行はれて居るといふやうな事實はない、大統領はロンドン國際經濟會議に提出した通貨銀行準備として二割五分以上五割を越へざる範圍の銀を正當とする案を今でも主張して居る

# 農地會社設立 資本金二千萬圓で

## 本格的な滿洲國移民に 拓務省が積極的乘出

【東京電話】拓務省は去る昭和七年度豫算に百萬圓をもつて滿洲自衛移民を試驗移民として鐵嶺入植せしめてゐたが既に滿洲の治安も大體保障し得る程となつたので來年度より從來の第一第二第三次自衛移民の實績に基いて國策移民關係の家族移民を治安の確保し居る鐵道沿線を中心として愈よ本格的に入植渡滿せしめることにこの程根本方針を決定右に伴ひ日滿合辦の農地會社(資本金二千萬圓)を設立約四百萬町步の農耕適地を選定し移民家族に對しては適宜金融の補助を與へ年賦償還をもつて一定の土地を貸與せんと研究中だがこの點については滿鐵東拓特務部案の提出を待つて實行案を練る意向である一方同省では三十萬圓をもつて滿洲移住協會を創設し訓練所を經件河および佳木斯に設けこれら移民の指導訓練に當らしめんとする方針である

## 下旬貿易 入超七百十萬圓

【東京電話】大藏省發表＝四月下旬十六港外國貿易概算左の如し(單位千圓)

| | |
|---|---|
| 輸出 | 五一、九八二 |
| 輸入 | 五九、〇九一 |
| 合計 | 一一一、〇七三 |
| 入超 | 七、一〇五 |
| 一月以降累計入超 | 一〇六、五一六 |

## 全國手形 交換所大會へ 京城三氏出席

全國手形交換所大會は五月二日大阪に於て開催されるが京城手形交換所を代表し竹內第一、本田、三和、佐治、安田各支店長が出席することに決定、竹內、本田兩氏は既に出發し佐治氏は卅日出發の筈である

## 米穀生產費 調査委員會に先立ち 幹事會を開催 來る五月十二日から 朝鮮から湯村農產課長出席

米穀生產費調査委員會は本府提出の案に先つて五月十二日から幹事會を開催されるが拓務省よりの招電に接した同省幹事湯村本府農產課長は出席のため近日東上の豫定である尙本府側には委員渡邊農林局長有賀殖銀頭取田淵東拓理事三氏が列席する筈である

## 對日通商の擴張を力說 濠洲銀行家が

【ロンドン廿八日電通】オーストラリア新南ウエルス銀行は二十八日イギリス各方面の有力者に對し同狀を發しオーストラリアに於ては日本との通商擴張が急務なる所以を力說し

日本が工業國化しつゝあるに對しオーストラリアは食糧及び原料品の產地でありその主要產物の捌き口を見出すことが必要である

と指摘し日本との關係を密にして市場擴張を計ることが望ましいと述べてゐるが日英通商問題などの尖鋭化しつゝある折柄濠洲銀行家の斯かる警はレーサム外相の訪日と相俟つて注目されて居る

## 株式 月末て靜觀

前場 休日に挾まれ果り商情の薄日に引續き今朝は双方氣乘薄く、新東一四三丁と六安朝七一四丁と五安日產一二五回一新三一回八と周下の不味に寄付き、アト小戾して新東一四三大新三回二とつけたが續かず新東は寄崩事に止め大新は寄付より一安の三回九と終つた、この外安取は四回一で三千株の保ち商內が目立つた

後場 下旬の入超高減少も沈滯せる人氣を刺戟せず依然として買物乏く新東一七〇回八と二安大新一二二回四と五安日產一二四回八と二安朝新三一四七と一安、安取四回一と同事に寄付き、アト小戾しの風情であつた

商月繰りとなるので買方手持筋の投物多く軟怜なる主導理も出來したれた形で低落しか株は何れも低迷してゐる▲東株より當限にまはる東株長期中限は約百三十六七萬の取組である、からこれが整理のため五月中は木前りは期待される▲一株式界は六月から」の聲が強い▲新會社の設立增資拂込の徵收で買方の買貸は蕎はう、受け入れる力がないとしても前會の自然償法は止むを得ない▲然しこの反面投資的な意味に於ては絕好の買ひ込み買ひ場であることは忘れてはならない▲…本日特筆すべき事項として配當金に對し百分の五の課税が五月一日より實施されるのを擧げねばならぬ▲此結果一割配當は九分五厘となり五分配は四分七厘五毛となる▲この課税が行はれることは一大ショックではあるが銀行預金利子に對しても同樣であるから敢て悲觀する必要はない

## 新味に乏し 株式實物取引

經營金融一七四八、八四回丁▲朝鮮織物六四八、七四三▲阪新沿線新二、四八▲京阪電鐵新二八四二▲阪急五〇回八▲土川水道新一五回四▲國光レーヨン一五四回回▲東洋レーヨン九三回二▲滿洲パルプ一八回二▲大連燈布麥酒一二回五▲日清製糖一四回八▲大同產業七回八▲滿洲電信

## 雜株はヂリ貧

電話一九四丁▲南滿ドロマイト二八四丁▲大日本人造肥料二七回五▲滿洲工礦三六回五▲日本窒素新三回四七▲東京土木一一回二▲滿洲化學工業三一回五▲伊那電鐵二回一▲地下鐵新二〇回五…朝內は殆んどない、相場の變動もないからであるが沈滯してゐる、朝鮮物は六回五附七回ヤリで市中の朝內は六回五六八十錢買物はあるが八回丁になると賣い滿洲株も低調で其他も十錢が多い證券金融は買方が勝じない、月繰りで双方共に日和見的である

本日は當限濟の關係もあり人氣は削る引立たない、特に取引生產統制の危ぶまれる洋灰株は前日の小戾したに但すら又も反落したが▲土佐セメントは十四回五十錢見當から本日は二回二安の一二回三見當と軟化した、配當報告が駄目になりさうだからである電力株部門は案外底堅い▲東電三八回五▲大同電力四〇回丁、同新一〇回三見當で其他も保合つてゐる、人絹株は何れも軟調で▲帝人一七一回五、同新九四回丁▲東洋レーヨン九三回五▲新興人絹四四回五▲鐘紡人絹三四回五▲東人絹五〇回三見當肥料株では日本窒素の八一回四同新の三五回丁と共他も變らず砂糖株も見送られてゐるだけ▲東洋製糖が前日五回見當のものが十回四へと躍進した五十圓拂込みであるが月末關係で賣物が多く一時安であるが新甫に入ると共に讓分引返しはせぬが勿論本直り時期ではないとしても人氣安の折手放すのは禁物である

## 大新取組高

買方 金光一四〇 金榮五〇 山口四〇 京屋一〇〇 成商三〇 松山一三〇 西野三〇 金益一四〇 東亞一〇 日道一〇 立山七〇〇 日榮四五〇▲賣方 東井二〇〇 日井一〇 金榮九〇 大原七

京城明治町 大原現物店 代表電話本局四七〇〇
◎本日ノ人氣株(午二時過東京電話)
[illegible]

本日休會市場 ▲大阪綿

## 期米 健實な步調

前場 今週は阪地の手堅き商狀を受けて中二十三回十五錢先二十三回二十四錢と五錢高に寄付きその後三十錢迄で引返したるもアトは月まつに依る玉整理で三十五錢から二十九八錢附に保合ひ前場を終つた

後場 當限受渡しにより例休

安値から二四以上立直つた相場がタッタ六十錢餘りで押した切りで月末を見かけ再び好轉して來るなどは根強い相場と云ふの外ない▲聞く所に依るとこの先に對しては賣方中一部が煎れ退いたのみでまた人氣は賣膽ひを改めないらしい▲して見るとこの相場は七限の發會と共に更に高値を出現する事にならぬとも限らない▲然しその七限に對しても人氣が若しも買附いて來るとせは辻かり調子に乘ると有力なる買方からはユックリ賣拔けられる事に非らぬとも限らぬので今後の去就は人氣の動勢を調べて決する必要がある▲何にしてもこれからの相場は米其物より天候關係や南代の奢脅狀態等が材料となつて現れるので人氣關係に重きを置かないと理窟上手が理窟に攻められる事になるかも知れない

山本株式現物店 京城府明治町二丁目

京城府明治町二丁目三 秋田株式現物店 電話本局長四八〇番

## 愈天災期

今度生れる七月限の新甫は天災期に乘出す相場として習通から云ふと大に買氣を募り大上鞘をも買進む場合も尠なくないも近年は政府の米價統制問題によつて一六的騰貴を爲す者は殆んどなく何れも正米との採算本位となつて居る所へ相場は既に安値から二圓切り以上も高くなつた爲として倹りの大上鞘は期待し難く殊に弱氣が採算を外した上鞘をけせる者はそれを幸ひに乘替へんと待ち構へて居る際とて精々買ふて中限より三十錢乃至四十錢位の上鞘でないかと云ふ一般の豫想である

## 人氣の動向如何

相場は月末關係に依る各取引店の玉整理と仕手の新甫待ちに依り回保合商狀を脫しないも七限の新甫發會と共に如何なる趨勢を辿るかは大に注目される所である即ちこれを當中の仕手關係から見ると內地筋の買方は依然嘆入れ深く鵺望して居る所へ人氣は前置讓ひ氣味を示して居るので更に高値を出現すべき情勢の下にあるも問題は七限に對する人氣が如何なる動勢を示すかであつて相場の地合强弱に鑑み買ひ附いて來る事になるとその品は一時高値を相現しても尙く行き詰りを生じ人氣弱くして相場は上らないと云ふ結果を見ないとも限らないに反し若し更に人氣が戾り賣り續を改めないとすると發會當時は伸惱んでも漸次進展するものと見られて居るので今後の動向は七限に對する人氣具合によつて決定するものと觀られせる有力者が多い狀態である

## 波瀾含み

久しく沈滯狀態に推移した米界も農林省の內鮮米買占めによつて帝地は著しき品擴れるると同時に天災期に直面したので漸く佳境に入つて來たのみか內地筋の買方は更に高値を豫想して傾腰入れ深く買進んで來る事やこの當中には未だ人氣が相當に置穩はれて居る事等から推すと何時大波瀾を捲き起すやも計り難く見られてゐる殊に今後の雨振如何は植付が特捷に觸れる所として相場に及ぼす反響も大きいので米界の前途は刮目されるに至つてゐる

## 在米漸減顯著

仁川(腕り) 丸仁三等二十二回七十錢四物二十二回四十錢五等二十二回十錢不合格米十七回一等白米九四五十錢粗收良稻六錢四厘在東種六錢二厘で何れも期米の引締と品港に一圓四五十錢高騰を呈してゐる

群山(昂進) 期經二十七圓期米續高し先高人氣濃厚となる手持の賣腰頑强で更に高値にも拘らず又亦二、三十錢方の昂進を告げた內外三等二十二回九十五錢四厘二十二回八十錢

木浦(奔騰) 期經九圓、期米續いて好勢を入れ實況の買氣を煽ひ期米採算筋の買付けもあつて買行活潑、相場は丸木三等二十二回五十錢四等二十二回二十錢と共騰なした

從來殖へる一方であつた仁川の在庫米も前週から漸く減り出して向いたが去る二十七日現在の在庫數を見ると合格米八十二萬三千九百四叺、粗俵入十九萬四千四百七十七俵、以入七萬六千二百二十俵で更に玄米は六千百二十九叺の減少を示し漸く減少期に入つた模樣である

## 綿糸布人絹 商品市況

市況 新規の需要は散見するも市況は不活潑の域を脫せず相場は低迷を免れない、本日は三品休會し海外材料も大した影響なし

相場 三A一七四回▲鶴龍一六九四▲長鼓一五九回▲飛天八回四〇錢▲世界馬七回五〇錢▲改良副製九回丁▲公開堂七回一〇錢▲五枚染子二四錢五厘▲四絨二三錢五厘▲排月二〇七回▲双人絹平織染一七錢五厘▲同綾織染一九錢五厘▲綿二〇錢

純金 二十八日よりの相場は買値十二回丁と十錢安賣値は五錢安の十二回二十錢見當で本日も保合つてゐる

## 外電(三十日)

| | |
|---|---|
| 倫敦銀塊 | 一八片一六分ノ一 |
| 紐育銀塊 | [illegible] |
| 米綿 | [illegible] |
| 英貨 | [illegible] |
| 米貨 | [illegible] |
| 生絲 | [illegible] |

## 株式(三十日)

| 銘柄 | 寄付 | 大引 | 高値 | 安値 |
|---|---|---|---|---|
| 朝取短期 | [illegible] | [illegible] | [illegible] | [illegible] |
| 東株短期 | [illegible] | [illegible] | [illegible] | [illegible] |
| 大株短期 | [illegible] | [illegible] | [illegible] | [illegible] |
| 朝取限定日步 | [illegible] | [illegible] | [illegible] | [illegible] |
| 東京現株 | [illegible] | [illegible] | [illegible] | [illegible] |
| 大株長期 | [illegible] | [illegible] | [illegible] | [illegible] |

## 金融(三十日)

| | |
|---|---|
| 日銀 | [illegible] |
| 殖銀 | [illegible] |
| 東京コール | [illegible] |

## 期米(三十日)

| | |
|---|---|
| 朝取仁川 | [illegible] |
| 東京期米 | [illegible] |
| 大阪期米 | [illegible] |
| 大阪期米喰合 | [illegible] |
| 各地期米 | [illegible] |

## 商品(三十日)

| | |
|---|---|
| 大阪綿絲 | [illegible] |
| 横濱生絲 | [illegible] |
| 大阪棉花 | [illegible] |
| 大阪人絹 | [illegible] |
| 大阪砂糖 | [illegible] |

# 明暗旗本男 (189)

大島多慶夫 (畫)寺田英三

## 月下の三角洲(三)

思慮ぶかさうな年長の侍は、まづ四方へ眼を配つてから徐ろに口を開く。

「俺は考へて困つたが、大體町奴どもが勝阿氏初め我が徒のものに喧嘩を挑むといふことが不思議でならない。既にこのことは殿にも拙者が申した通りだが必ず町奴どもを動かしてゐる力が裏面にかくれて居るに相違ない。現にあの晩も町方役人が町奴どもに味方した形跡が明かだ。つまり町奉行所の水の手が町奴どもに廻つて居る。だから、元締をいたして居る長兵衞とやらへ、我々の方から果し狀をさしつけたところで、それが町奉行の方へ廻されると、こんどは役人を相手に爭鬪をいたさんければ相成らぬ。そして、紀州殿のものといふことが幕府に判ると、一層彼等の疑ひの眼が光つて參る。大納言樣の御身に御迷惑が及んでくる道理だから、果し狀をつけることは考へなければならない。何

驚いたが、又非常に慨んでツカツカと寄つて來た。

「なるほど御尤もだつた。既に見覺えがござる。天王橋の殿間に來らやうら」

「あの夜のことを考へると殘念でござる。しかし、乘り遁散せず意の鬼北をいたしたが、手前は後日の仕返しを目的といたして床から飛んで危く一命を拾ひ申した」

「左樣でござつたか。皆の者にも勝阿氏は深手を負ふて未だに床に就いて居られる」

「誠にお氣の毒でござる。ところで、實は只今の御相談を詰らすれ際については、手前も日夜心を痛めて困つた。が、拙者方も細作の苦勞。手前の工夫と申すのは他でもござらん。町奴とは大猿の間柄にある旗本白柄組の名を利用いたして、白柄組から何等かの理由で果し狀をつければ、紀州家には何の御迷惑はかからぬと存ずるが如何でござらう」

「なるほど、名案ぢや」

とかいたして長兵衞一派の町奴を掘き寄せるといふことにいたさんとなあ」

この言葉に對しては異議を唱へることは出來なかつたらしい。いづれも肯きあつた。

「だが……いかがいたせば長兵衞初め町奴どもを引張りだすことが出來るか」

「うむ」

「うむ」

と、若い侍どもは鼓口を噤んでしまつた。

賜を凝らして熟心に聽いてゐた丞之助の瞬信と、本堂隅附の二人は好機到來とばかり狂喜したのであつた。そして、互に囁き合つたがまづ靜かに起立つた。

「御助言をいたす」

と、まづ丞之助の瞬信が凛とした聲で云つた。

愕然とした殺氣の侍どもは、サッと立上ると腰ち刀の目釘をぬらしてキッと身構へた。

「何者だ」

と、年嵩の大男が爛と光る眼を据ゑて丞之助の瞬信を凝視した。

「勝阿氏に御援助を致つた浪人でござる」

「おゝ」

と、大男は意外の人物の出現に

と、首領株らしい巨人が叫んだ若人たちも瞳をキラ／＼と光らせ、互に會心の笑を洩らしたのであつた。

「だが……其理由ちやのう。白柄組にしても果し狀をつけるだけの大きな理由がなければ、町奴の方で信用致さぬと存ずるが……?」

「まづ彼等の間にやかましく話題にのぼるのは觸張でござる」

「それは聞き及んで居るが……?」

「澀川のやなぎ風呂へ町奴の頭大幡兵衞といふ者が參つた。これは確に手前承知いたして居る。やなぎ風呂は白柄組一黨の遊興先であるから、そこを町奴が無斷でおかしたといふことに、無理でも理由を求めれば宜しいと思ふが……?」

「すこし理由は薄弱のやうにも思ふが……?」

と、二の足を踏んで考へた。

待構へてゐた第士の本堂隅附はツッと前へ進んだ。

「御挨拶は後刻とゆづり申す。然らいたしたらば如何でござるか、まず果し狀をつける前に、町奴どもの重なる者をやなぎ風呂へ誘き寄せることぢや」

仁川府海岸町三丁目 朝鮮取引所米穀部取引員 ○桑野健治商店 電話長三九番六三九番

# 新修百科大辭典　全一巻

## 博文館版

この豪華版にして この英斷廉價!!

發賣　實物を御覧下さい!

眞に破天荒 五圓五十錢

斷然!!「博文館版」に人氣集中 初版再版賣切!三版愈々發賣

本社多年の心血を注いだ努力は遂に結實し、全一巻の理想的「博文館版百科大辭典」はいよ〳〵完成された。その内容は徒らに贅言を要せず實物がよくこれを證明する、これが編纂に當つては一巻よく現代必須の總ゆる知識を網羅することをモツトーとし、尚外來語、新語を多數收載して新舊知識の充實に力めた。語彙約六萬、解說は適切明快、而も辭典類の陷り易い無味乾燥の弊を極力避け、興趣を豊かにしたことは本辭典の大なる特色である。これを内容的に觀て大部の辭典に比し聊かの遜色を見ず、比類なき我國の新コンサイス・エンサイクロペデイアとしてこれを江湖の讀書家一般家庭及學生諸君の座右に薦む。

百科辭典を最もよく利用する者は、常に知識の征服者であり、新しき時代の勝利者である。

### 現代必須の知識を網羅す　菊池寛

現今は百科辭典時代ともいふべく、各種のものが續々と相次いで刊行されるが、多くは高價なため、經濟上からも一般的でなく、また單に廉價といふだけでも、その内容が杜撰劣惡なものでは何等の價値もなく却つて迷惑である。

博文館の「新修百科大辭典」は、何人にも容易に需め得られる廉價であり、その内容は解り切つた言葉や、徒らに難解な語句を避けて、日常生活に最も必要な語彙を選び、適切に要領よく解說を施してあり、内容的には大册の辭典に比しても劣らぬ。これを座右に備へることによつて、日常生活上の好伴侶となり、學生の學修上に於ける好個の參考書となることを信ずる。

内容見本進呈　最寄書店にて贈呈致します

菊判背革金文字入豪華版（彩色圖原色版オフセット五十頁 二色版廿餘頁）
本文四段組印刷鮮麗無比（凸版銅版挿畫四千餘個）
收載語彙六萬餘（附録 當用百科便覽 八色刷大日本全圖 歴史年表其他數十項目）
總紙數一・七〇〇餘頁

★英斷特價★　定價金八圓五拾錢
一時拂　五圓五拾錢
送料　市内六十錢　内地三十錢　臺灣、樺太六十錢　朝鮮、滿洲七十五錢
外に分拂の便法あり、詳細は各地書店にて御問合せを願ひます。

東京日本橋本町三丁目　博文館　振替東京二四〇番

刻々激増大増刷

---

野崎肛門科　入院隨意　京城岡崎町七　電本九九三番

---

# 久能木式石油厨炉

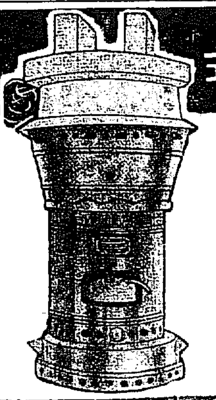

一家の經濟は御台所にあり 御台所の經濟は絶對安全にして 瓦斯より便利な 久能木式石油厨炉

五人標位の御家庭には（二號型）厨爐一個あれば、御飯から煮物、燒物、炊事萬端が手輕に出來ます。
久能木式ノ眞價ハ發賣以來四十二ヶ年ノ永イ歴史ガ遺憾ナク物語ツテ居マス
厨爐ヲ買フナラ久能木式ニセヨト數百萬ノ愛用者ノ評判デアリマス
型録御申込次第御送呈

發賣元　東京久能木本店
朝鮮總代理店　吉岡定男商店　振替京城一三一〇五番
京城代理店本町一丁目　橋口金物店

---

昭和八年八月改正の朝鮮地圖發賣
朝鮮地圖販賣元は（型録進呈）
京城長谷川町　小林又七朝鮮地圖部　振替京城三六〇〇番　電話本局二一三番

---

# 商店界　五月号

非常時インフレ時代金儲け狙ひ方
好運に好運を誘ふ　白石元次郎
財界一のプランメーカー　小林一三
機智縱横の傑物　林甚之丞
七十の働きざかり　松方幸次郎
日本一の果報者　鮎川義介
生命線の覇者　松江春次
ボロ會社を叩き直す　梅浦健吉
サラリーマンの花形　中根貞彦

百萬円を作る法　谷孫六
滿洲で成功する秘訣　木村增太郎
販賣說明の秘訣　淸水正巳
小賣店の生きる道　萬田一治
五月の賣出しプラン　原町重三

帳簿はかくして整理せよ
帳簿を使はぬ會計法　辻眞
忙中にも出來る會計法　編輯部
傳票使分け三方式　編輯部

二百円 大懸賞　當選者發表

上手な圖案の作り方　濱田增治
景品付賣出し法　新保民八

インテリ小賣店繁昌記

本號定價金五十錢　送料二錢

發賣 東京神田區錦町一丁目　誠文堂　振替東京六五六七

---

朝鮮語講義録
定價月六十錢、三ヶ月一圓七十五錢、六ヶ月三圓四十錢全期（一年）六圓五十錢（全部即納）につき幾月分にても隨時に讀了することを得（内容見本進呈）

鮮和新辭典
引き易く判り易く持ち易い、輕便な朝鮮語の辭典で收語三萬餘に達す。三六版九百頁、總クロース箱入、朝鮮語に志す者の不可缺なる好指南書。定價三圓、送料二十錢

日鮮單語對譯集
本書は國語より朝鮮語を學む唯一の朝鮮語辭典であつて内容簡明に、携帶便に、價も至廉である。四六版三百頁、定價一圓、送料十六錢

警察官朝鮮語教科書
上、中、下、附録の四冊一組、定價四圓、送料五十錢
本書は朝鮮警察協會の推薦本にて、警察官講習所本科生、講習生を初め全鮮一百餘の警察署、刑務所等の教科書又は參考書として指定され推奬されてゐる。現任警官は固より、警察官、看守等を志す者の不可缺の讀物である。

中等學校朝鮮語教科書
本書は内地人生徒に朝鮮語を教授する中等學校の教科書にて既に高等商業、高等農林、法學專門等を初め各地の官公立師範學校、公私立實業學校等の教科書として採用されてゐる。（昭和四年三月二十七日朝鮮總督府檢定濟）定價上下各八十錢

中等教科朝鮮語文典
朝鮮人學生間きの起る每に「朝鮮語を敎へよ」「朝鮮語文法を敎へよ」の叫びを聽くが、好適の文典なきを以て本會が編纂し總督府の檢定（四年三月廿七日附）を受け發行したものである。各公私立高等普通學校用として採用されてゐる。定價一圓、送料二十錢（本書は朝鮮文也）

朝鮮語受驗者必携
總督府の朝鮮語獎勵試驗受驗者の爲め各般の事項を詳述したるもの、附錄に試驗官の「受驗者の心得」を附す。定價一圓、送料十六錢、受驗者無二の好伴也。

朝鮮語試驗問題並譯文集
本書は大正十年總督府朝鮮語試驗制度開設以來の試驗問題を蒐集し、之に正確なる譯文と、懇切なる註釋を加へたもので將來受驗せむとする者の缺くべからざる好參考書である。附錄に試驗の一覽表を附す。定價一圓、送料十六錢

普通學校朝鮮語讀本卷一譯解
普通學校朝鮮語讀本卷一を對譯すると共に語學文法上の解說を附せり。定價送料共三十四錢。其他普通學校朝鮮語讀本卷二譯解（送料共九十六錢）普通學校朝鮮語讀本卷三譯解（送料共五十六錢）同卷四譯解（送料共五十六錢）等あり

中等朝鮮語講座
本書は第三種受驗程度、三種合格者にして二種一種に向はむとする人々の爲め講義中のものにて中・高等朝鮮語研究機關として大に歡迎されつつあり。定價月額六十錢、三ヶ月一圓七十五錢、六ヶ月三圓四十錢、全期分一年分六圓五十錢

京城大平通一　朝鮮通信社内　朝鮮語研究會　電話光一六〇六番　振替京城七六六番

---

懸賞當籤者發表
優勝は何校?
去月本紙掲載の第十一回全國中等學校野球大會優勝校懸賞應募者中より抽籤の結果左記の諸氏當籤され賞品を贈呈致しました
一等　名古屋市東區新出來町三ノ二五　一瀨殿
一等　富山縣婦負郡杉原村西神通　川口伊三次郎方　池野三郎殿
一等　京都市上京區相國寺北門前上ノ町　堀三男方　山本義雄殿
三等　鹿兒島縣日置郡市來町湊町　野平光夫殿
三等　熊本縣上益城郡濱町下市　西山守之殿
三等　北海道北見國丸瀨布　河合宮子殿
三等　松江市白潟本町七二　角田百右衞門殿
三等　台北市元園町一七八番地　林振鎭殿
大阪市東區高麗橋五丁目　廣告代理業　株式會社萬年社

---

阪井耳鼻咽喉科醫院　京城本町一丁目入口　醫學博士 阪井

---

滋養保健

貴つたい人が大喜び

白頭山特産 ツルチユク

『のみもの』サアー皆サン コレカラハ ツルチユク 飲ンデ元氣デ愉快ニ暮シマセウ

朝鮮みやげ 優美箱入あり

---

綿、ふとん　卸小賣　岩見製綿所　京城本町四丁目　電話本局一六〇一番

---

京城 金銀地金分所 賣買　合資會社 杉山商會
高價買入
京城明治町　合資會社 杉山商會　電本七〇四番

---

年賦定期貸付　普通銀行業務
日本銀行代理店　日本勸業銀行代理店　朝鮮殖産銀行代理店
京城南大門通二丁目百四十番地ノ一
株式會社 朝鮮殖産銀行
頭取 有賀光豐
資本金參千萬圓
全鮮各地に支店出張所五十八ヶ所並ニ内地大阪に支店あり

---

投網 釣具
極上麻糸製
四分目二尋　拾四圓
四分目二尋半　拾參圓
五分目二尋　八圓
五分目二尋半　拾壹圓
漁具釣道具　京城府明治町一丁目（交番前）秋岡商會　電話本局四三九〇番　振替京城二二五六番（御小賣正札定價販賣品）

---

# ホドヂン錠

專賣特許

衣類虫よけの王!

冬のお洋服やお召物には ホドチン錠を!

匂ひが樟腦以上で 效力は樟腦の十倍 ナフタリンの四百倍 樟腦傷の心配がなく お召物の金絲銀絲を變色せしめません

信用隨一
ホドチン錠は陸海軍指定工場で製造せられた專賣特許品で權威ある品ですから安心して今すぐ御使用下さい
衣類・洋服・毛皮・セル・モス・錦人形・掛軸等の保存に用ひて理想的です

陸海軍指定工場　保土谷曹達株式會社 製造
値段は樟腦の半値以下
定價 四十錠箱入 五十錢　二十錠箱入 三十錢　十六錠袋入 二十錢
朝鮮代理店　京城 三中井　釜山 大矢和光堂

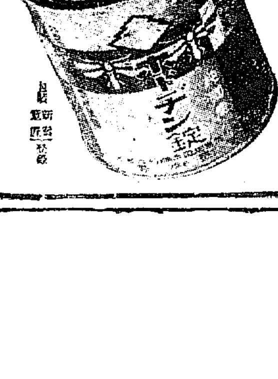


酒及藥店に有り

# 今後十五年間は給水量に心配なし

## 大都市計畫と歩調を揃へるため府債五百萬圓を起して

### 第三期水道計畫

京城の大都市計畫と歩調を揃へる京城府諸施設の中、先づ緊急擴張を必要に迫られてゐる第三期水道計畫ともいふべき京城の擴張計畫を見通しての大給水計畫を實現することになり、水道當局では出來るなら年内に設計を完成し來春着工の意氣込みで立案に着手した、府當局では水道財政の基礎強固に鑑み京城府始まつて以來の巨額の府債を起してその工費に充て、多年追はれて來た給水量不足の悩みを根本的に解決の意氣込みであり、この水道施設完成の曉は年々三千立方米も給水量増加の勢ひにある京城をして將來十五年の間ピクともせず、給水を確保し得る譯で、水源地の取水施設淨水施設及び大配水池の建設、口徑六百粍の送水鐵管敷設、新規建設に伴ふ送水鐵管の敷設等の諸工費を合すると略五百萬圓を越える大工事となる見込みである

**新規水道計畫の内容**

一、水源地の取水は汚物に惡まれた漢江上流の河川水を以てし、今回は地下水をとらない

二、取水地點は衛生的見地から現水源地纛島より出來るだけ上流地に選ぶ

三、配水池は現在の大峴山配水池(標高九十米水源地纛島との落差は高區用八十一米、低區用七十米)より一段と高地帶を選び水壓を強化し同じく高低兩配水池を作る、候補地は仁王山(標高三百卅八米)鞍馬峙(九十三米)鷹峰(百二十米)老姑山(百四米)北岳山地(二百米突の地帶)等、配水能力は現施設全能力の二倍を目標として高低兩區用合計六萬立方米

四、本工事に附帶して現在大峴山配水池より來る鐵管と惣渠より來る鐵管とが連結されてゐないのを改修連結させて此の幹線鐵管中口徑過小のもの即ち二百粍程度のものは悉く五百粍以上に取替へて不時の場合水壓均一と流通を圖る、これが工費約百五十萬圓の見込み

**その恩惠**

右新規計畫の實施に伴ひ次の諸懸案は當然改善解決される

◇市外給水の斷行　府外給水條例を改正し現行府外給水料金の五割高は府内と同一均料に改訂し以て市街地擴張に資す

◇給水量の増加　現在旭町三坂通など高地方面並鐘路東地帶の水量不足と不均整は是正される

◇産業及工業用水の改善　水道條例の改正により特別料金制を改め大量水道使用者の便宜を圖り以て商工業の發展に資す

◇消防用水のため鐵管末端までの高壓化が實現される

◇公共用水施設的用水の安價供給　都心地帶に府民の慰安並都市美化施設として噴水を設ける

## 米穀法實施期 今月中旬か

【東京電話】第六十五議會を通過した米穀移入調節法並に政府所有米穀特別處理法の實施については農林省では鮮臺米の移入準備に鑑み一日も速やかならしめる必要を感じ、施行細則の立案を急ぎ大體五月一日より實施の豫定であつたが、細目に關し農林、大藏兩當局の會議が意外に手間取り豫定の如く一日の閣議に上程されざる事情にあり、從つて施行期も遲延するの已むなきに立ち至つた、併し同法案は議會に於て審議し盡されて居り農林、大藏兩當局の折衝も事務的のものであり、兩三日中には解決を見るものと見られるから、解決後直ちに法制局に廻し閣議上程の上實施となるべくその時期は大體五月中旬の見込みである

## 米穀對策懇談會 四・五日頃官民合同で

本府農林局では既報の如く米穀對策に關して過般各道農務課長會議を開いた結果近く各道からの報告をまつて最後案を決定することになつてゐるが、決定前に本府で官民合同の米穀對策懇談會を催し、民間の意見も大いに參酌するに決まつた、開催されるのは五月四、五日ごろで、民間側は有賀殖銀頭取はじめ米穀關係の權威約十五名である

## 鮮米調査に 川崎代議士 卅日夕入城

民政黨代議士川崎克氏は朝鮮米事情調査のため三十日夕入城三重旅館に投宿したが同氏は十日間にわたつて鮮内各地の鮮米生産狀況その他を視察するはず

# 政局低氣壓の中心

## 文相補充、政民聯繫兩問題

### 政友 あくまで拗ねる

### 文相後任を拒まれた時は政府は別の方法考慮

【東京電話】西園寺公の上京と共に、齋藤首相は同公を訪問することになつてゐるが、この會見はさきの興津訪問後に於ける各般の政務、就中文相補充問題に關する經緯、政友會方面の情勢等につき報告する模様である、同時に政府としては後任文相を政友會より補充する方針を以て情勢の變化を待つてゐるが、一方政府としては既に三大政綱を決定し思想對策の樹立を目指してゐるから空しく日を過ごすことも出來ず、從つて不日鈴木政友會總裁と本問題について意見の交換を行ひ、これ以上政友會側の態度が變化せぬものとせば又同側の考慮を拂はねばならぬかも知れぬ旨を述べ、政友會が文相補充を飽までも肯んぜず、反政府的態度を示して來るならばやむを得ず政友會外より起用する決意を報告するものと見られてゐる、即ち政府に於ては文相補充失敗以來政友會側の情勢を注視してゐたが、政友會側は文相補充交渉に應ぜざるは勿論、米穀對策に關する臨時議會召集が不可能なる場合は、黨出身閣僚の引退を促して政界混亂を招くも辭せぬ態度極めて濃厚なるものがあるので、一應鈴木總裁と會見し推薦を拒絶された場合は別途の態度を取るもやむなしとしてゐるもの丶如くである

### 林、鳩澤、岡部三氏中から 文相を起用か

【東京電話】文相後任詮衡問題は現内閣當局の難關として齋藤首相も深く愼ましつゝあるが、さすがに相當の重大なる齋藤首相も右についてのみは政友會より後任を得る事に就いて全く匙を投げた形である、而も文教の府にある主をその儘捨て置く事は許されぬ形であるが、近く後任に就いて詮衡を見ることゝならうが、林銑十郎、鳩澤總明、岡部長景三氏中より起用するもの丶如く、齋藤首相もこの點鑑定に到達した

重考慮しつゝあるが、首相は若し政友會よりの起用を斷念するとなれば右三氏の内より起用するの外なきに至るべしと見られてゐる

## 發表見合せ

### 外相と英國大使 會見内容と聲明主旨

【東京電話】廣田外相は英國政府との打合せの結果如何により去る廿五日外務當局の對支政策聲明に關する廣田、リンドレー會見内容及び右聲明の主旨を卅日公表することに内定してゐたが、その後情勢を見るに英國政府はサイモン外相より同國議會に對し適當な説明をなすに過ぎぬ模様であり、且つ英米とも過般の廣田リンドレー、廣田グルーの會談に依り右聲明の眞意を諒解するところあつたものと認められるに至つたので、今後格別の情勢變化せぬ限り殊更に我が國より公表手續を執る要なしとの結論に到達したので、當分公表は見合せ成行を靜觀することとなつた

## ゴム減産 協定に到達す

【ロンドン廿九日發聯合】英領マラヤ、蘭領印度、セイロン、北ボルネオ、サラワク、シャム、英領印度、ビルマ地方のゴム産地を包含するゴム減産案は二十九日遂に協定に到達した

# 政策協定に應ず

## "民政黨の申出がわが黨の指導精神に合致するが故"

## 政友會が聲明書發表

【東京電話】政友會では今回民政黨との間に政策協定を行ふことに決定したので、こゝに至つた立場を天下に闡明するため、卅日左の如き聲明書を發表した

昨年八月廿九日政府の發京織成に先だつて、わが黨總裁は齋藤首相と會見、國策大綱を提示して發言するところあつた、然るに第六十五議會提出政府案はその他語懸案はすこぶる不徹底にして國家のため甚だ遺憾にたえない、よつてわが黨は政府を補翼督勵するの急務を認め、議會末期において民政黨に對し決議案の共同提出を提唱したが、民政黨においては會期切迫の折から準備整はずとして共同提案を拒むと同時に「時局に對する政策に關し共同調査をなし意見一致を見た場合においてはこれを國策案に加へて聲明する」ことにした、この時に當り恰もわが黨は幹部更迭の際であつたので、新幹部はこの民政黨の申出を諒とし、現幹部に引繼ぎをなし、爾來わが黨は各機關の議を經た結果、兩黨の間に協定成立し本日わが黨は議員總會を開いて

**政策協定事項**

一、米穀對策

一、思想對策および教育制度改革

(但し必要に應じ他の項目を加へることあるべし)

**政策協定方法**

前項政策に關して兩黨より若干名の協定委員を出し、兩黨より提案を持ち寄り決定すること

わが黨が民政黨の申出に應じたのはわが黨の指導精神と合致したに外ならぬ、この條件によりまづ協議すべき事項として選ばれた米穀對策、思想及教育對策は時局に鑑みわが國家のため當面焦眉の重要問題たることはいふまでもなく、殊に既往の沿革に見るも米穀問題については第六十五議會に兩者の間に共同決議をなし、また思想教育問題は第六十四議會において兩黨共同の決議案ならびに建議案によつて共同動作をとつたのであつて、差向き協定時期としては最も適切妥當と認める、政局の現状よりしてもわが黨は國家のため最も重要な時期と考へる、わが黨は國家の重きに任じ憲政擁護の責務に當るにはあくまで政黨本位をもつて一致結束、完全なる統制ある一團となり、大義正道を踏み正々堂々所信に勇往邁進せねばならぬ、この意味において今回兩黨の政策協定が立憲政治に貢献することは疑ひない

# 民政

## 連繫した後も異心はない

### たゞ米穀對策監視

【東京電話】政民兩黨の政策協定が愈々實現の運びとなつたについては、近く政策協定委員を選定の上來月上旬委員の顏合せ會を行ひ先づ米穀對策及び思想對策に就て協議して政策協定の三項目を擧げて政策協定に取掛ることゝなつた、これと同時に兩派會議部の懇談會も開催し漸次兩黨の精神的融合に向つて進まうとしてゐるからこれが成行は政治上相當注目されるに至つた

從つてこれに對し民政黨は政策協定が出來ても、我が黨は代表閣僚を政府に送つて現内閣支持の立場にある以上、これを以て倒閣の具に供する等との肚は全然ない、たゞ米穀對策については前議會に政民兩黨が決議を以て政府に根本對策の樹立を促がし臨時議會召集を要求した手前政民共同で政策協定を實現しこれを基礎として政府に進言し併せて臨時議會召集を迫る方針である、若しその場合政府が國民の期待に反する態度を取るにおいては之に對する兩黨の態度をその時に定めればよい、とにかく政府に對しては何等異心なき旨を表明してゐる

併し一方某重大問題の進展如何は直接政局に波動を及ぼす虞あり今月初め西園寺公の上京を機として政界は頓に緊張を見せ、労々政民兩黨の政策連繫實現は西園寺公の意嚮を異へ、延いては今後の進展如何に依つて現内閣は脅威を受くるものと見られるに至つた

## 政友議員總會

### 私的會合中止と政策協定を承認

【東京電話】政民兩黨の政策協定に關する政友會の議員總會は卅日午後二時より本部に開催、鈴木總裁以下三土顧問、山本(悌)山崎、松村、島田各顧問、各幹事、所屬貴衆兩院議員約二百餘名出席、東總務を座長に推し、若宮幹事長より民政黨と政策協定をなすに至つた經過並に政友會が政策協定に應じた經過を詳細に説明して承認を求め、次いで東座長より政民兩黨の政策協定が成立した時從來兩黨間に行はれてゐた個人の會合は今後は一切取り止めることにしたいと述べ滿場一致を以て政策協定及び私的會合中止の件を承認し、最後に加藤知正氏より思想對策を協定項目中に加へられたいとの希望意見あり、若宮幹事長より御趣旨は寔に結構である、今回は取敢へず二項目に限つたが將來必要に應じて各種の項目を追加する方針であると述べ午後三時四十分散會した

## 民政黨も喜ぶ

【東京電話】政策協定に關する政友會側の聲明に對し民政黨では大體左の如く論じてゐる

政友會の聲明は稍々對内的に出たものであらうが、内容は大體妥當で別段批評すべきではない、即ち、米穀對策及び思想對策、教育制度改革は現下の非常時にあつて最も重要なる問題である、我が黨が正々堂々の態度を以て政友會にこれら時局對策に關する共同調査を申込んだところ、今日に至り政策協定の運びとなつたことは國家のため欣快に堪へない

## 形式よりも眞劍になれ

### 貴族院側の批評

【東京電話】政民兩黨の政策協定に關し貴族院方面の批評左の如し

議會中から問題となつてゐた政民兩黨の政策協定は政友會の内部情勢の關係上行惱みの狀態にあつたが、新幹部の努力に依り漸く成立の運びとなり兩黨共に議員總會を開いて正式に成立したのはとにかく政界の行詰りに對し打開の途を開いたものである、併しこの政策協定が結局は倒閣運動の具に供せられることは想像に難くないが、たゞ問題はこの協定によつて政黨に對する國民的信頼が果して政黨の期待する如く回復するか否かといふことで、政府も必要であるかも知れないが、そんな形式的な連繫よりも今の政局は内容的な肚の底を打割つた結合が必要である、即ち目下の政黨は國家に對してもつと眞劍な態度で臨まなければ何度政策の協定だけしても國民の信頼は回復しないであらう

# 貴族院 頗る緊張

## 政局動向を注視し その對策に專念

【東京電話】齋藤内閣は人心更新のため三大政策を掲げて居据り、現下の政局擔當の任に當らんとする決意を示してゐるが、政界各方面の客觀的情勢は必ずしも政府の決意するが如き樂觀を許さず文相補充問題の失敗、對政黨關係の悪化、帝國の紀綱問題の進展、政民兩黨の政策協定など今後の政局に影響を與ふる諸問題が山積してゐるので、貴族院各派は表面平靜を裝つてをりながらも内面的には頗る緊張して政府の態度に政局の動向を具に注視し、着々善後策を考究しつゝある情勢である

而して各會派とも先づ以て對内的整備に着手し、研究會は來る五月中旬までに新役員の人選をなす筈で、從來の經驗に鑑み適當な配慮し對内の重責を盡す陣容一新を計らんとしてをり目下幹部の手に依つて會務の一新、諸問題の對策などにつき準備に專念してゐる、又同和會同成會においても今後政務調査部を一層強化し、時局問題に對する徹底的檢討を加へやうとしてゐるが、貴族院各派が斯くの如く對内充實を計ると共に緊張裡に政局諸問題に對する政黨考究の態度を示してゐることは西園寺公の上京を機會として進展すべき政局の動向に關聯し相當注目すべきものである

## 樞府委員會

【東京電話】日滿間鐵道聯絡に關する日滿郵便物交換條約外一件に關する樞府第一回審査委員會は卅日午前十時より事務所に於て開催、倉富、平沼正副議長、富井委員長外委員及び二上書記官長、政府より廣田外相、小山法相、黑崎拓務局長、栗山條約局長、その他關係官出席、質疑に入り石井、荒井兩顧問官より滿洲國政府は來る六月の同國參議會に一般輸入關税に關する制限令及輸入商賣務制限等の重要議案を提案するとの説であるが、政府に於てその内容の判明せる點だけでも説明されたいとの質疑に對し、栗山通商局長より關税に於ける現商賣迫の事實及び過去に於ける支那商人の日貨排斥の事實等を詳細説明し、更に近く第二回審査委員會を開くこととして午後零時散會した

## 京城府稅務課 廢止に伴ふ異動

京城府の稅務課が廢止となるので稅務監督局と稅務署の新設により三十日次の如き異動を生じた、中村稅務課長は仁川に河野地方稅係長は鐘路署に、平石調査係長は永登浦に、何れも稅務署長に榮轉それぐ今明日中に赴任の途に就くが、京城府の綱紀紊亂事件即ち前田事件の後始末は未だ未解決にあるのに、當面の責任者たる中村氏の榮轉をみ、後に責任者がなくなつてしまつたので、廳内では何れも呆然としてゐる

## 辭令【東京電話】

江原道技手　鈴木武

朝鮮總督府技師(七等)

公立高等女學校教諭　一吉信吾

道視學官(四等)

朝鮮總督府道事務官兼朝鮮總督府事務官　安田還淳

同　淺川健

同　岡部甲子雄

同　近藤保利

朝鮮產業技師　柴川潤三

依願免本職(各道)

朝鮮總督府平安南道公立學校長　齋森金助

八等待遇

朝鮮總督府屬　朝鮮總督府副事務官　長田直臣

朝鮮總督府理事官　小坂貞治

依願免本官(各道)

朝鮮總督府通信事務官兼朝鮮總督府副事務官　田村政三治郎

依願免本官通信書記

## 夕刊後の市況

株式實物取引　經券金融一七四五▲朝鮮鐵物七四丁、七四三、七四五▲商銀一新一五四八▲日本郵船新一九四四▲東洋レーヨン九三四八▲ボルネオゴム一七四五▲南國産業一五四二▲西鮮合同新一九四六▲綿花讓渡四五四丁▲金剛電鐵新二四四五▲南朝鮮鐵道一〇四四▲小原鐵工三四五▲三池窒素五三四五▲日本窒素新三四四八▲京取鐵道二一四丁▲小田原急行一三四一▲エタパイ新六〇四八▲昭和肥料八一四丁

## 會

城大創立記念講演會　二日記念式後午後三時より同校講堂に開催　珍奇な朝鮮產山貨を陳列黑板太子による國際の觀念の普及、嘱託人類學より見たる朝鮮人及び日本人上田常吉敎授

## 人

◇増井太郎氏(京城女子實業學校長)就任挨拶に卅日來社

◇村松宗次氏(中央試驗所技師)同上

◇太田勘太郎氏(福岡市會議長、博多商議會頭)入城挨拶に來社

## 東西南北

滿洲國參加問題に關して某協議抜界に第一の爆彈が起つた、早大競走部の學生聯盟脫退が即ち之れだ▲或は第二、第三の爆彈が起るとも當然の問題として豫期せられる▲第二、第三は類明の脫退であるとは問題聯盟の從來の態度に徵してもわかる▲こんなことがなくとも日本陸聯內部の總辭職が極東大會後に行はるべきことも常識上想像されるところであるが▲この問題の爆發によつてその總辭職がさらに確實性を增したわけだ▲日本陸聯の全關係が來るのだ▲幹部の責任は罪に罷手腕を出現せしめるやうな事態を惹起したゞけでも役員は責任を負はなければならない▲無思慮な早まつた處置は遂にわが競技界にこんな大波紋をまき起さしめたのだ

# 汪氏逃出すか

## 外交部長就任方に 王正廷氏に勸説中

【上海卅日發電通】我が離良なる筋へ達した情報に依ると汪精衛氏は外交部長兼任を辭める決意をなし緒氏政氏を通じて王正廷氏に外交部長就任方を勸説中であると、汪精衛氏辭任の理由は宿痾の糖尿病再發のため行政院長兼任は不可能といふにあるが、その眞意は

一、最近對日問題で國内より種々の非難を受け、且つ日本外務省の非公式聲明以來自己の立場が頗る困難に陥つたこと

一、有吉公使との會見内容についても外交部長を辭任すれば、或る程度まで頰冠り主義で有耶無耶に過ごし得ること

等に依るものと見られ、而も王正廷氏の出馬を見れば、從來の形勢を見るに對日方針の變化は豫想に難からずその成行は注目に値する

## 外交建議案

【上海卅日發電通】國民政府立法院外交部建議委員會は廿九日外交關係建議案を起草し、五月二日開催の立法院會議で審議の上政府に提出することゝなつたが、その內容は根本對策として一致團結、武力擴張及び財力集中等を緊急對策として民衆の注意を喚起し、列國に九ヶ國條約擁護を促すこと等が擧げられてゐる

# 倫敦、上海間 直通航空路

## 開設は間近に迫る

### 寅支那郵政總辦の談

【ロンドン卅日發聯合】過般來ロンドンにあつて歐亞連絡空路開設につき各方面と折衝を重ねてゐた南京政府郵政總辦黃乃樞氏は、サザンプトンよりカナダ經由歸國の途についたが、氏は出發に先だちロシア館に新宮經由上海に至るロンドン上海直通航空路が開設され、東西兩洋の連絡も僅々三、四日の短時間に縮める事が出來るであらうと左の如く語つた

上海ロンドン間直通空路開設は間近に迫つてゐるが、目下新嘉坡會社は詳細打合が行はれてゐるのでその終息を待つてゐるな往復間するところによれば、右歐亞連絡空路開設の曉はイギリス航空會社の手で行ひ擴張の支線はドイツ人飛行士によつてなされる豫定である

## 有吉駐支公使 廣田外相と會見

廿八日午前九時東京驛着歸朝した有吉支那公使は、同日午後一時四十分外務省を訪問廣田外相と會見、最近の支那政情を報告今後の對支策について會談を遂げた、寫眞は會見中の廣田外相(左)と有吉公使(右)

資本金壹千萬圓

各種信託

低利擔保貸付

朝鮮信託

朝鮮京城

(發業內容附呈)

京城府長谷川町一一三

野崎小兒科

午前中宅診　午後往診

醫學博士 野崎美稔

電話本局一五四八番

高血壓!

動脈硬化症、腦溢血、狹心症、慢性腎臟炎などの豫防及び治療劑として十數年來信頼を博し居るもの

アニマザ

單なる一過性の血壓低下劑でない、心臟及び動脈の壓迫を去り血管の彈力性を恢復し、血壓を生理的安全度に保ちて、血管硬化による危險の突發を阻止する

三〇錠一圓九十錢　一〇〇錠一八(?)圓　藥店にあり

東京…大阪　田邊商店

本店　京城府南大門通一丁目十四番地

株式會社 漢城銀行

取締役頭取 堤永市

支店　京城南大門、同東大門、同西大門、同本町

水原、開州、大田、永同、大邱、釜山

出張所　開城、延安、平壤、平壤八和町

大興電氣株式會社增資新株募集

拜啓　新綠之候愈々御隆昌奉賀上候陳者今般增資新株中五千株左記要項ニヨリ公募仕候間精々御申込相成度此段謹告仕候

記

一、公募株數　五千株

一、公募額　金貳拾五萬圓

一、一株ノ金額　金五拾圓也

一、額面超過金額　一株ニ對シ金貳圓五拾錢以上

一、申込證據金　一株ニ付金貳圓五拾錢也

一、募入方法　申込超過ノ場合ハ申込金額ノ多キ者ヨリ順次決定ス但シ同額ノ場合ハ抽籤ニ依ル

一、申込期日　昭和九年五月一日ヨリ五月十五日迄　但申込超過ノ場合ハ期日前ト雖モ締切ルコトアルベシ

一、募入確定期日　昭和九年五月二十五日

申込取扱場所

大邱府　大興電氣株式會社本店

咸興府　大興電氣株式會社咸興支店

光州府　大興電氣株式會社光州支店

慶南統營邑　大興電氣株式會社統營支店

十

キリスト教のことは新生會へ

切手十二錢封入申込み次第聖日曜讀本「福音に依る新生」並びに本會規則書御送りします

京城府郵便函三二

京城新生會

皮膚泌尿花柳病

醫學博士 渡邊晋

京城黃金町入口 日本生命裏

診察 十二時半マデ及ビ夕刻

社説

# 獨逸に於ける國民的勞働祭

一九三三年以前におけるドイツのメーデーは、赤旗の下に祝はるゝメーデーであつた。然るに一九三三年のメエデーは、鉤十字の旗と黒白赤の國旗の下にて、ヒツトラー・ナショナルの勞働歌や、反資本主義的新制度の代りに、國民的社會主義のスローガン、即ち「勞働を尊重せよ、そして勞働者を尊敬せよ」が掲げられ、新ドイツの創造に從事する凡ての勞働者が協同的事業へ進む國民的勞働祭として祝はれた。勞働者と將校、ブルジヨアと農民、女の賣り子と技師、官吏と商人、失業者、女房、警官、月給取り……がみな一緒になつてメーデーを祝つた。

◇

本來メーデーは社會主義的勞働祭である。ヒトラー政府がこの社會主義者共産主義者の反抗及び鬪爭の日を、全國民の最初の大祭日となしたことは、確に大膽な企てゞあつた。彼は昨年一月三十日に政權を掌握したのであるが、三月二十一日に新議會を開き、國民的社會主義政府の第一年度の計畫を全國民に公示する日を、五月一日に選べることは注目すべきことであつた。從來メーデーは、階級鬪爭の宣傳日、國民不和の宣傳日に外ならなかつた。ヒトラー政府はこの敵の信れる武器を自己の目的に利用する機に出たのである。即ち反抗と鬪爭の日を協力と和合の日として選んだのである。

◇

ヒトラーは云ふ。ドイツ國民は常に安易なる勝利よりは戰鬪を好む、インスピレーションによつて成功するよりも、刻苦勉勵の結果による成功を好む。値譜と名譽を享有しつゝ目的に達するよりも、一歩々々戰鬪を切り拔けて目的に達することを好む。報酬よりは勞働そのものを好むのである。「その事自身のために一事をなす」といふ語は、ドイツ人の氣質を最もよく現してゐる。ドイツにかてては古來勞働は手段でなく、それ自體が目的とされてゐる。かるが故に新政府提唱の勞働祭には、寧しも奴隸的又は機械的の要素が含まれてゐない。寧ろドイツ所有の勞働祭に對する觀念のルネサンスに外ならぬのだ、と。かゝる信念の下にナチス最初の勞働祭は、宣傳大臣ゲーベルスの指導と指揮の下に行はれた。

◇

その日ゲーベルスは、武器デムペルホーフに集まつた十數萬の大群衆の前に立つた。式は千二百人の合唱隊による『ドイツよ、汝は我が祖國』の斉唱から始まつて、ゲーベルスの演說に最潮の火蓋は切られた。彼は、國民的勞働祭はドイツ青年に對するアッピールによつて開始される。これは大統領の意思であつて、政府は固より大賛成であつた。諸君は將來我々の手より精神的の遺産を繼承するであらう、その諸君をして、プラウドを有し世界いかなる人に敵對すること、男らしい人に敵對し且犠牲ある人に服從することは、アドルフ・ヒトラーによつて率ゐらるゝ若きドイツの發き任務の一つである。ドイツは從來、階級的憎惡心と階級的自尊心が跋扈して、長い間國民は分裂の狀態におかれてあつたが今や各階級、各信仰のドイツ人が一體となり、祖國のために生き、働き且鬪ひつゝある。ドイツは戰爭に敗れた。しかし、國民的革命に於て勝利を得つゝある。過去に於て爲された失敗を恢復するのは青年の任務である。その第一歩として青年は社會主義を一貫しなければならぬ、と力說した。

◇

その後を受けてヒトラー首相と大統領ヒンデンブルグ元帥が大衆に訴へた。大衆はたゞわけもなく感激し叫號して國家に對する忠誠を誓つた。斯の如き光景は、今年も亦再び繰返されるとであらう。困苦と缺乏と無恥の中に、祖國の復興を念じつゝ、不斷の奮鬪主義を以て第三帝國の建設に猛進しつゝあるドイツ國民の意氣は買つてやらねばならぬ。而して、國際的勞働祭が、單にドイツだけでなしに、一九三三年以來愛國的勞働祭に轉化しつゝある事實も亦見逃すことは出來ない。敢てフアッショを讃美し、ナチスを謳歌せんとするものではない。たゞ國民が狭き個人意識から離脫して、國家的觀念の下に過去の歷史を反省し、未來永遠の生存を希望しつゝ、その生活環境の改善とより高き建設に向つて邁進し來れる事實を重視しなければならぬと思ふ。

# 外地米移入統制
## 再吟味の必要がある
### 那須博士大に論ず

△加賀司會者　今度は那須先生にお願ひしたい。さしづめ外地關係の問題が多いですが、朝鮮、臺灣、それ等の外地米の内地への移入といふものは、これは私が申すまでもなく非常に多大なのであるが、これをどうしたら内地の統制に宜い方法たらうかと云ふことをお話を願ひたいと思つて居りますが……

△那須博士　私は今度の議會で米穀の特別會計の金は增しましたけれども、幾ら增してもたゞ米を買上げるといふのでは結局政府は買ふばかりで、これを高い値段で賣出す機會といふものは來る見込は近い將來にはないと思ふ。**さうして米穀の特別會計といふものが年々缺損を大にして行つて、何億萬增額して行つて見た所が消えてしまふ、結局今のまゝで行けば米穀統制といふことの維持が出來なくなるだらうと思ふ、**のですが、加賀さんはどう考へますか

△加賀司會者　私共は金ばかり使ふのみで仕樣がないと思ふ今のやり方ではいけない。買ふことより外しないのであるから……今年は補强工作として粳の貯藏を致して居りますが、その貯藏も昭和四五年頃でも六百五十萬石、七百萬石したと思つて居りますが、今年粳の貯藏の補强工作をしても問題ではないと思つて居る。買上げるより仕方がない。買ふか或は賣はないか判りませぬが、十一億五千萬圓といふものは、これは御說の通り來年になれば行詰つて、臨時議會か、今年の通常議會で又金を取らなければならぬやうになると思ひます。困つたものです。それに就て先生のお考へは……

說明　假與――百八十三名の警官が天長の佳節に表彰されたがそのうち本府在勤の石田幸治氏ほか五氏は警務局長室で式があげられた――向つて左から王熙弼、本鄉友二郎、具□□、劉在彦、金川繁一郎

△那須博士　**たゞ買上げるだけで價格の維持を圖るといふやうな政策が成功した例はない。**外國でいろ／＼な農産物についていろ／＼な手段を探つたことがありましたが、何れも失敗して居ります。若し買上げに依つて維持されるの價格が生産者にとつて引合ふものであるならば、益々生産を刺戟して市場に出て來る商品の數量が增す。結局幾ら金があつた所が唯買ふ一方であつて、賣出すのは安いのだから賣出す機會は來ない。結局非常な損をして外國にでも捨賣にするか、或は別途の用途に充てると云ふことになるが、例へば馬鈴薯で造つて居つたのを米で造るやうになればアルコールも非常に高いものになる。だから買上一方で行くといふことでは誰が考へても駄目だが、それならばどうしたらいゝかといふことが問題になる譯ですが、**私は米に關しては日本の政府と帝國全體を達觀した所の米穀政策を樹てなければならぬと思ふ。**それは言ふを俟たないと思ふが、さりとて大日本帝國全體としての米穀政策を樹てるといふことは、内地に於て採る所の政策と、朝鮮、臺灣に於て採る所の政策とが全然同一のものであるといふことを必ずしも意味しないが、**外地米の移入統制といふことが、直ちに一視同仁主義に叛くのであるかの如き非難の聲が外地に於て起つたのであるが私はそれはもう一度考へ直して見る必要があるのではないかと思ふ。**それは若し内地に於ける米價と云ふものは全く自然のまゝで、自由に決定されたものであるならば、それに外地米が均霑することを止めるといふことに對して、外地の人が不平を言ふことも一通りの理窟はあるかも知れませぬけれども**今の内地に於ける米價といふものは、内地の人間が結局に於て非常な負擔を負ふことになる、**と申しますのは、米穀特別會計の缺損と云ふものは當然國庫に肩替りされるものに相違ない。その缺損といふものは内地の住民が租税によつてこれを穴埋めして行くより外はない。即ち内地の人間が本當に財政的に負擔を負つてさうして不自然の手段で維持して居る所の米價なのである。**さうしてそれは内地の米の平均生産費といふものを標準にして決定されて居る所の米價である、**所がこの内地の平均生産費といふものである以上は、平均以下の生産費で作つて居るものと、平均以上の生産費で作つて居るものと、先づ半々あると考へて見てよからうと思ふ。さうすれば平均以下の生産費のものは、それだけの米の値段でも多少の生産費以上の利得と云ふものはある譯であるが、平均以上の生産費で作つて居る半數の米作者、農家は生産費を標準とした最低價格に米價が釘付けになつて居つては、年々缺損して損をすると云ふことになる。それでありますから、平均生産費といふものを以て米價を釘付けにされると云ふことは、半數の農家にとつては、堪へ難い事情であると言はなければならぬ。**本來外地で現在生産して居るだけの生産を繼續して行く必要がありとするならば、米價といふものは平均生産費を償ふに足るだけのものだけでは不十分である。**これは經濟學の原理であるが、寧ろ最高の生産費を償ふべきものでなければならぬ。最高と申しましても一石八十圓使つて居る、百圓使つて居ると云ふ、算盤を無視して自分の所の食米を作つて居る者は眼中に置く必要はないが、少くとも商品としての米を相當高く生産して居る農家の生産費の中で、比較的高い生産費、それを償ふに足るだけの米價でない限りは、或は米の生産が減るか、然らざれば農家が非常に不利益なる狀態に甘んずることになるのであります。理論から言ふと平均以上の米價でなければならない。でありますから今日の米穀統制法に對しても、平均生産費に米價を釘付けにしやうといふことで、米の最低價格を意味するにすぎない。それよりも高くなり得ると云ふ彈力性があればこそ、平均以上の生産費を使つて居る農家と雖も我慢が出來ると云ふことになる。所が外地米がどん／＼入つて來ると、最低價格に釘付けになり、平均生産費以上に上らないといふことになると、内地の米作農家の半數以上といふものは不利益を蒙ることになるから、これ等の人が不平を言ふことは無理からぬ所である。**所が年々繼續して損するだけてあつても、まだ／＼今日の平均生産費が兎に角維持出來ればまだ我慢が出來るが**して居る平均生産費を維持するに足る**これすらも今日の米穀統制法ではたゞ米を買上げる一方で賣出すといふ機會はないから結局財政的に行詰るか或はこれを投げ出すといふことにならなければ平均生産費の維持すら出來ないやうな狀態が來る。**而も年々非常な無理をしてさうして無理をするためのいろ／＼な費用は結局内地の人間が支拂つて居る。さうしてその犠牲は無駄になつて米穀政策がオジヤンになつた。それは何であるかと申しますと、内地の米の生産者に對して平均生産費を維持するに足るだけの最低價格であつても外地の米の生産者に對しては、外地の平均生産費に或る利潤を加へた價格を意味する。だから外地に於てはさう云ふ利潤がありますから、どうしても米の生産は促進される。今まで米を食つた人までも食はないで賣るやうな所謂いふやうになつて外地に於て米がドン／＼出來て、それが内地に入つて來る。その結果として内地に於ける米穀統制法が駄目になる。**即ち言ひ換へますと内地人の財政的犠牲に依つて作り出して居る米穀統制法は、これが外地の米作者に利潤を與へ、結果として内地の米作者に年々相當の損失を與へ、その低い所の米價すら維持出來なくなつて潰れてしまふことになる、外地の米作者は内地の米作者を犠牲にして自分たちが利潤を獲得する權利があるといふことは主張出來ないと思ふ**

# 朝鮮所得税令（二）

（夕刊よりの續き）

第十五條　第三種の所得は左の各號の規定に依り之を算出す
一、營業に非ざる貸金の利子並に第二種の所得に屬せざる公債社債及預金の利子は前年中の收入金額
二、山林の所得は前年中の總收入金額より必要の經費を控除したる金額
三、賞與又は賞與の性質を有する給與は前年三月一日より其の年二月末日迄の收入金額
四、法人より受くる利益若は利息の配當又は剩餘金の分配は前年三月一日より其の年二月末日迄の收入金額（無記名株式の配當に付ては支拂を受けたる金額）より其の十分の四を控除したる金額
五、俸給、給料、歳費、年金、恩給及此等の性質を有する給與は前年中の收入金額但し前年一月一日より引續き支給を受けたるに非ざるものに付ては其の年の豫算年額
六、前各號以外の所得は前年中の總收入金額より必要の經費を控除したる金額但し前年一月一日より引續き有したるに非ざる資産、營業又は職業の所得に付ては其の年の豫算年額

株式の消却に因りて支拂を受くる金額又は退社に因り持分の拂戻として受くる金額が其の株式の拂込濟金額又は出資金額を超過するときは其の超過金額は之を法人より受くる利益の配當と看做す

第一項第一號、第二號及第四號の所得に付ては被相續人の所得は之を相續人の所得と看做し第六號の所得に付ては相續人が引續き之を有したるものと看做して其の所得を計算す

第十六條　前條の規定に依り算出したる所得總額一萬二千圓以下なるとき（第十條第一項第三號及第五號の所得）は其の所得中勤勞所得に付左の金額を控除す
一、所得總額六千圓以下なるときは勤勞所得の十分の二
二、所得總額中勤勞所得以外の所得六千圓以上なるときは勤勞所得の十分の一
三、所得總額六千圓を超ゆる勤勞所得以外の所得六千圓未滿なるときは勤勞所得中勤勞所得以外の所得と合算して六千圓に達する迄の金額の十分の二、其の他の金額の十分の一

戸主及其の同居家族の所得は之を合算し其の總額に付前項の規定を適用す戸主と別居する二人以上の同居家族の所得に付亦同じ

第十七條　前二條の規定に依り算出したる所得總額三千圓以下なるときは其の所得を有する者の申請に依り其の所得より其の年四月一日現在の同居の戸主及家族中年齢十八歳未滿若は六十歳以上の者又は不具廢疾者一人に付左の金額を控除す但し第二條の規定に依る納税義務者に付ては此の限に在らず
一、所得總額千五百圓以下なるときは　六十圓
一、所得總額千五百圓を超ゆるときは　三十圓

戸主及其の同居家族の所得は之を合算し其の總額に付前項の規定を適用す戸主と別居する二人以上の同居家族の所得に付亦同じ

前項の場合に於て控除すべき金額は朝鮮總督の定むる所に依り納税義務者の一人又は數人の所得より之を控除す

同人にして山林の所得と山林以外の所得とを有する場合においては前三項の規定に依る控除は先づ山林以外の所得に付之を爲し不足あるときは山林の所得に及ぶ

第一項の不具廢疾者は朝鮮總督之を定む

第十八條　自己戸主若は家族又は相續人を保險金受取人とする生命保險契約のために拂込みたる保險料は年額二百圓を限り朝鮮總督の定むる所に依り其の所得より之を控除す但し第二條の規定に依る納税義務者に付ては此の限に在らず

第十九條　第四條第二項及第三項の規定に依り所得税を課すべき所得は之を受託者固有の所得と區分して所得金額を定む以上の信託ある場合においては各信託毎に之を定む

第二十條　左に掲ぐるものには所得税を課せず
一、朝鮮總督の指定する公共團體及朝鮮民事令に於て依ることを定めたる民法第三十四條の規定に依り設立したる法人其の他之に類するものにして朝鮮總督の指定するもの

第二十一條　所得税法施行地、臺灣、關東州又は樺太に本店又は主たる事務所を有する法人の第一種甲及乙並に第二種乙の所得に付ては所得税を課せず

第二十二條　所得税法施行地、臺灣又は樺太に住所を有する個人の第二種乙の所得に付ては所得税を課せず

所得税法施行地、臺灣若は樺太に住所を有する個人又は朝鮮に住所を有せずして所得税法施行地、臺灣若は樺太に居所を有する個人の第三種の所得に付ては左に掲ぐる場合を除くの外所得税を課せず
一、朝鮮に住所を有する者所得金額決定後所得税法施行地、臺灣又は樺太に住所を移轉したるとき
二、所得税法施行地、臺灣又は樺太に住所を有する者所得税法施行地、臺灣又は樺太に於ける法令に依る所得金額決定前朝鮮に住所を移轉したるとき
三、朝鮮に一年以上居所を有する者の住所又は居所に付前二號に準ずべき事由の生じたるとき

第二十三條　第三種の所得にして左の各號の一に該當するものには所得税を課せず
一、軍人從軍中の俸給及手當
二、扶助料及傷痍疾病者の恩給
三、旅費、學資金及法定扶養料
四、郵便貯金、産業組合貯金及貯蓄債券の利子
五、營利の事業に屬せざる一時の所得
六、所得税法施行地、臺灣又は樺太に於ける法令に依り第三種の所得として所得税を課する所得
七、日本の國籍を有せざる者の朝鮮外に於ける資産、營業又は職業より生ずる所得

第二十四條　朝鮮總督の認可を受け一定の期間内に一の場所に於て一年三萬五千噸以上の製銑能力及一年三萬五千噸以上の製鋼能力を有する設備を新設したる製鐵業者に對しては製鐵所完成の年及其の翌年より十五年間其の設備より生ずる製鐵事業に付所得税を免除す

前項の製鐵事業者其の設備完成前其の設備の一部を以て製鐵事業を營む場合に於ても其の事業に付所得税を免除す但し前項の規定に依る期間内に設備を完成せざるときは此の限に在らず

第二十五條　前條の規定に該當せざる設備を以て製鐵事業を營む者朝鮮總督の認可を受け一定の期間内に前條の規定の該當する設備に至るべき設備を增設したる設備を以て營む製鐵事業に付前條の規定を準用す

前條に規定する設備を以て製鐵事業を營む者作業上必要なる場合に於て朝鮮總督の認可を受け一定の期間内に其の場所に於て製銑又は製鋼の設備を增設したるとき亦前項に同じ

第二十六條　朝鮮總督の認可を受け一定の期間内に一の場所に於て一年五千二百五十噸以上の製鋼能力を有する設備を新設したる鋼材若は鍛鋼品又は鑄鋼品の製造事業者に付ては第二十四條の規定を準用す

朝鮮總督の認可を受け一定の期間内に一の場所に於て一年二千百噸以上の製銑能力又は製鋼能力を有する設備を新設したる低燐銑製造事業者、坩堝製鋼事業者又は電氣製鐵事業者に付亦同じ

## 税務官署官制

第一條　朝鮮總督府税務官署は朝鮮總督の管理に屬し内國税に關する事務を掌る

第二條　税務官署は税務監督局及税務署とす

第三條　税務監督局は内國税に關する税務を監督す

第四條　税務署は内國税に關する税務を執行す

第五條　税務監督局及税務署の名稱、位置及管轄區域は朝鮮總督之を定む

第六條　税務監督局を通して左の職員を置く
局長　五人　奏任
事務官　專任　八人　奏任
技師　專任　二人　奏任
屬　專任八十二人　判任
技手　專任二十六人　判任

第七條　局長は朝鮮總督の指揮監督を承け局務を掌理し部下の職員及其の管轄内の税務署長を指揮監督す

第八條　局長は税務署長の處分が法令に違反すと認むるときは之を取消すことを得

第九條　事務官及副事務官は上官の命を承け局務を掌る

第十條　技師は上官の命を承け技術を掌る

第十一條　屬は上官の指揮を承け庶務に從事し技手は上官の指揮を承け技術に從事す

第十二條　税務署を通して左の職員を置く
司税官　二十八人　奏任
屬　專任二千五人　判任
税務吏　專任百六人
技手　專任六十六人　判任

第十三條　署長は司税官又は屬を以て之に充つ

第十四條　署長は税務監督局長の指揮監督を承け署務を掌理し部下の職員を指揮監督す

第十五條　署長は法令に依り所部に屬せしめたる内國税の徴收に關する事務を監督す

第十六條　屬（税務署長たる者を除く）及税務吏は上官の指揮を承け庶務及檢査に從事し技手は上官の指揮を承け技術に從事す

附則　本令は昭和九年五月一日より之を施行す

# 國太公夫人閔氏を語る

長風山人

△大院君はその第二子を王宮に送るまでは、市井歌舞の他に出入する單々たる一公子であつた。王家外族の間にあつても都間侍讒、只だ放蕩無頼の遊人として遇せられたに過ぎなかつた。その閔黨洞の邸宅は實にさゝやかにして只だ夫人閔氏の淑徳と慈愛と貞淑の節操とが王族家の香氣を支へるに過ぎなかつた。その第二子が元老院元容に迎へられて王宮に去る當つて彼の母は十二歳の愛兒の頭面を撫しながら諭して曰く、汝を子として呼び、母として抱くはこれが最終ならんと。彼はその子の背に盛んなる王冠の影を追望しつゝ告別した。人の母として彼女は滿腹の慈愛に溢れて見えた

△大院君の態度は一たびその子を王宮に送つてより全く一變した。曾ては酒杯を上げ、妓を呼び、宮に臥して淫香僻を調み檻門に低頭して哀猶を同避した猫の如き公子であつたが今や彼は呼號すれば猛虎の如く、彼は國太公として我子の國王を擁して天下を睥睨したそのすさまじき光景は異常の變化である彼は國太公として王宮の奥深くに坐し、先づ天下を震撼せしめた天主教の禁壓を斷行した。この天主教の禁壓に際して夫人閔氏はその王の乳母であつた洪國周夫人朴氏を招き屢天主教の教義を聽聞しつゝあつた時である。洪國周は當時天主教の熱心な信者で、その地位は教會の主要人物であつた。大院君夫人閔氏は若しも王位繼承の事件なかつたなら或は天主教に歸依して教徒の尤も高き保護者であつたかも知れぬ

△大院君の宣教師虐殺に對して夫人は極力獣殺につとめした流石の大院君も遂にベルヌー司教を法廷に呼び入れ引き入れ、自ら慰撫して日く汝邪國禁を犯して邪宗を我邦に宣布することは我國の陷罪である。若し國外に立退く者へあらば今直に宣言せよ、我は汝等を國外に放逐してその生命を救ふべしと、されどベルヌー司教は斷々乎としてその命に從はなかつた。遂かに死して天國に赴くを以て神の命なりとして刑場に消え去つた。而も一千八百六十六年正月より三月まで一時天主教禁壓の手を緩めたことは國太公夫人閔氏の勸によつたことと謂はれた

大院君は花の如く、夫人閔氏は羊の如く、鮮血の巷、暴風の夕危險幾幻朝夕計り難き漏失の間にあつて、雲峴宮の家庭は春風駘蕩として和氣靄々の間に安住した。これ實に夫人閔氏の徳風によつて和らぎたのであつた

△彼は測り難き大院君も、その家庭にあつては誠に和氣藹々たる好々爺であつた。その年若き國王の成長を見て夫人は王妃の冊立を心配し、その族中の一女性を見立てた、これ即ち閔妃である

△王家の安泰、一門の幸福、一族の榮華を見立てた王妃閔氏が遂に三十年間、彼女の良人たる大院君と仇讎の戰鬪を張り遂に血々相搏する爭鬪を重ねたことは何と云ふ宿命であらうか

# 3,000,000人 結核患者の福音！

醫學博士　山田壽一

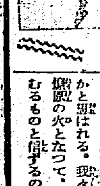

最近歐米各國に於て石油療法の出現を見た。是に關する業績は目下醫界研究の注目を集中して居るし、他日大成して世に問はんとしてゐるのであるが、既に今日迄の經驗に徴して、最早その確實なる效果を誰人も疑ふことが出來なくなつて來た。我々の所信を最も大膽に、最も率直に表明すれば是は正に醫學界の大革命であり、劃期的としては前時代を壞するものと信ずる。更に極言すれば我々の所生の悲慘たる結核治療の歷史は以前の出現に依つて、正に暗黑から光明への轉換の時代に入つたと思はれる。我々は茲に是が嚆矢たる一の燈火が遂に燎原の火と立つて、結核治療界に一大轉換を起さしむるものと信ずるのである。（寫眞は山田博士）

## 「石油の結核に及す重要なる臨床記錄」

## 「産業副利」と石油の效果

昭和八年三月内務省社會局發行の「産業副利」誌上に於て……本年のことが全國的に喧傳して出して居たが、神戸製鋼所及び神戸製鋼所の如きは結核や職工に日用物を配布して其の飲用を奬勵してゐるといふ盛況であります。なほ同所の醫務局からは何れも良成績であると報告されてゐるのです。した石油の量は僅くなかれ十二瓩グラムに達したといふ事であります。以て如何に石油療法の效果が驚異的なるかは察するに餘りある譯です。ために結核治療界に一大センセイションを惹起し、甲論乙駁騷然たる有樣であります。

# 肺病は癒るべきもの 石油を選べ

癒るべき肺病が難治として人に恐れられ、嫌がられるのは病菌の發生狀況に無智なのも原因の一つではありますが、又肺病には特效藥がないとして諦め、漫然とあれやこれやと迷ふものは甚だよくない。茲に紹介した「肺病の石油療法」は一に掛つて飲用すべき石油の選擇にあるので、普通燈油の如き燈火用の生石油をみだりに飲用する事は甚だ危險です。しからば如何なる石油を選ぶべきか？……あるのです。山田博士の文獻こそ我等の緊急問題を立ち所に解決し、現下日本の結核患者は今や絶對に生の健康に快哉！を叫んでゐます。これこそ肺病患者の熟讀すべき聖書です。

本記事お讀みの方は、この新聞名記入の上ハガキで……御申込になれば小冊子を無料で送らるゝ由（記者）

## 事實の證明

內務省社會局「産業副利」より

昭和八年三月内務省社會局「産業副利」誌上で……

# 結核を石油で治した意外な事實

醫學の進步は大いに促してゐます。「肺病は必ず治る病氣である」と。但し事實は一たび結核菌に侵はるるや再々快癒しないもので難病中の難病といはれてゐます。こゝに醫學の進步に何人も大なる疑問を持つてゐます。時あだかも昭和八年三月內務省社會局發行の「産業福利」誌上に於て、結核を石油で治癒せしめたといふ非常な意外とすべき事實が堂々と報告されたのであります。

## 「主婦之友」と特輯「石油療法」

數十萬の讀者部數を日本婦人界に隱然と持つてゐる當節の雜誌『主婦の友』が昭和九年一月號及び三月號の二回に亘つて石油療法特輯頁を加へて、三百萬もある結核王國の征服に敢然と立つたことは、結核國に悩むべき日本をして更正せしむべき一大慶事と云ふべきである。從つて癩病者は勿論。

## 「讀賣新聞」と石油療法の批判

石油療法は果して醫學の大福音か、新說か、邪說か、迷信か、これが未だ專門醫學者の正確なる研究は發表されてゐないと、讀賣新聞はその一頁を割いて、新興一流の專門大家をして、その意見を徴した事實を見ても、火の無い所に煙は立たぬ、諺の如く、これは研究さるべき醫學界の大問題である。勿論この石油による結核療法は、日本結核學會席上必ずや諸學者の研究報告が出現するであらう。

石油療法の一般に共通した臨床記錄を綜合して見ると、今まで便秘したものが下痢して熱が下る、盗汗が止まる、咳が止まつて痰が出なくなる、咯血が止まつた、胃が良くなり食が進む、と云ふ報告があります。又……では腸結核や喉頭結核、痔瘻まで治つたといふことであります。

## 「癩病者は如何なる石油を用ふべきか」

# 研究室をのぞく

## 肺病の……『石油療法』とは何か

この天來の治療法に聽け！

肺病は必ず治る病氣であると云はれてゐるのに、一體何故治り難いのであらうか、何人にも當然起るべき大疑問です。本社は茲に於て進步せる科學の力が齎らせる山田博士苦心の石油療法について、その眞理を究明して讀者の前に公開する。

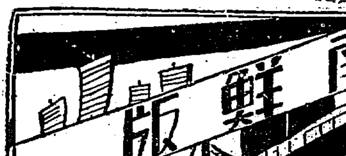


# 壽ぎまつる天長節
## 盛んな奉祝の行事

【大邱】慶北道では午前十一時から道廳第一會議室で嚴かな拜賀式を擧行金知事の發聲で萬歲を三唱して閉式續いて奉祝宴に移り道廳各課で模擬店を開き參會の官民九百名は思ひ〳〵に模擬店に到り內十九名の內鮮藝妓が詰め掛ける官民の中を縫ふて接待につとめ會場では藝妓連の奉祝踊りがあり一同心から盛なる奉祝氣分に浸り正午から公會堂で官民合同の奉祝會で開催と共に盛大であつた觀兵式は雨のため中止となり十一時から各學校集合所で祝宴を張つた又府內各學校では午前十一時から講堂でそれ〴〵拜賀式を擧行

【釜山】府廳前では午前九時遙拜式に續いて正午から公會堂で官民合同の奉祝宴を開催、官民五百餘名參列し模擬店その他の餘興があり盛會であつた

【仁川】府と商工會議所聯合主催の官民合同奉祝會は正午から公會堂で開催參會者三百七十餘名、太田副官頭の發聲で閣下、皇太子殿下の萬歲を三唱して午後一時散會午後七時から永井府尹夫妻主催奉祝夜會が催されたがいづれも盛會であつた

【金泉】午前九時から金泉神社で奉祝祭を執行學校ではそれ〴〵拜賀式を擧行し正午學校で官民奉祝宴を開き聖壽の萬歲を唱へ奉つた

【蔚山】普通學校は午前九時から小學校、農業補習學校は午前十時からそれ〴〵拜賀式を、郡廳分會は十一時から小學校で遙拜式を擧行しなほ邑主催の官民合同奉拜式は神社前で擧行の豫定であつたが雨のため中止

## 忙しい大邱専賣支局
### 機械を增設

【大邱】大邱專賣支局には一日で五十萬本の兩切煙草を製造するシンプレックス式卷上機六臺を備へつけてゐるが煙草需用增加に伴ひ製造にも大馬力をかけねばならぬといふ忙しさである、併し六臺だけでは間に合はぬ現狀に鑑み今月末迄に一臺增設する事に決定し九月頃にも一臺增設するに至るであらうといはれてゐる

## 赤ん坊を無料診斷

【大邱】大邱保健健康相談所では二日から八日まで催される乳幼兒愛護週間の主旨に賛同する爲六日一般乳兒及幼兒に限り無料診斷に應ずる事となつた因にレントゲン設置に伴ふ府內の豫防も三十日完了、遠慮なく受診の上可愛い赤ちやんの健康を保たれたいと

## 乳母と保母表彰

【大邱】來る二日から八日まで一週間乳幼兒愛護週間として伸びんとする赤ちやんのため種々の計畫が立てられてゐるが慶北救療會では週間中に滿十年間細民の乳幼兒保育に當つた乳母及五年間勤續した者子の保母を表彰する事となつた

# チンピラ逮捕 路上の活劇
## お巡りさん三人で四人組を取り押ふ

【大邱】鈴蘭る櫻並木の下で三人の巡査と女の泥棒とが咆哮そのまゝの捕物活劇——二十六日午後八時頃住所不定金光錫(二)同林鳳龍(二〇)慶南道西面內唐洞魚行商金又京(二〇)同郡飛山洞野菜商權他龍(二〇)の四名は星州方面に向ふ荷車のあとをつけ積その他の貨物を拔き取り鋼物は啓聖學校運動場西方に隱匿し打連れて太邱府內に歸らんとする處を新町派出所栗ヶ原、依金成中の三巡査に誰何され遽に隱匿りの四名は蜘蛛の子を散らす如く逃走したので三百米乃至五百米を追跡組づほぐれつ七名土まみれとなり大格闘を演じた後逮捕した

## 狩獵期終る

【大邱】獵期中大邱署で下附した狩獵免狀は乙種百八十六名、甲種十三名、計百九十九名であるが既に四月三十日で狩獵期をとぢた

## 十八年間 竊盜行脚
### 大邱で捕る

【大邱】十五の年から家を飛び出し全國を流浪の旅を續け同胞の死目にも遭はず惡事の數々を重ね歩く不孝者が大邱署員に逮捕された二十六日夜逮捕された右は熊本縣菊池郡泗水村大字吉富自稱竹冠職賀方男(三三)—假名—で十五の春に里を飛び出し大阪市西區本田通二丁目三井天羅店に雇はれ數ヶ月後主人の不在を幸に現金百圓を竊取して出奔、その後大分縣南海部郡佐伯町で知人の所持品を竊取したのを手初めに各地で竊盜を重ね四月上旬渡鮮、釜山大廳町第一小學校工事場で左官道具を竊取して轉宿二十三日來邱惡事計畫の見込みで郷里を初め各地に身元照會中

## 仁川店員運動會

【仁川】仁川御商店組合主催の第一回店員慰安運動會は二十九日擧行の筈であつたが雨天のため一日午前九時から內設グランドで盛大に擧行

# 大邱だけで恩給が二十萬圓
## 筆頭は文官と警官
### 年々殖えるばかり

【大邱】恩給支給額は年々增加して恩給亡國論さへ唱へられてゐるが大邱は軍人、官吏等の恩給生活者が非常に多く八年度中に拂つた額は四百七十五名、十九萬一千五百二十五圓八十錢の多額に上り內最高は文官恩給の七十八名、六萬五千六百四十三圓五十九錢、次は警察官の百七十三名、四萬二千百二十四圓二十五錢で內譯は次の通りである(單位圓)

| 區別 | 人員 | 金額 |
|---|---|---|
| 文官恩給 | 七八 | 六五、六四三、五九 |
| 同扶助料 | [illegible] | [illegible] |
| 陸軍恩給 | [illegible] | [illegible] |
| 同扶助料 | [illegible] | [illegible] |
| 海軍恩給 | [illegible] | [illegible] |
| 同扶助料 | 一 | [illegible] |
| 教育職員恩給 | [illegible] | [illegible] |
| 同扶助料 | 六 | [illegible] |
| 警察官監獄職員恩給 | 一七三 | 四二、一二四、二五 |
| 同扶助料 | [illegible] | [illegible] |
| 勳章年金 | [illegible] | [illegible] |
| 一時恩給及扶助料 | 三 | [illegible] |

なほ巡査監獄職員の如きは前年に比し一千三百六十三圓四十五錢扶助料九百九十七圓四十一錢を增加してゐる

## 開城の署長
### 仁川の龜田氏

【仁川】仁川府財務課長龜田市平氏(四〇)は初代開城府財務署長に榮轉し一日午前七時出發、同日開城で開廳式を執行することになつた、氏は仁川財務課長として八ケ年の長い間實直に勤務し、財務事務の生字引といはれ、轉任を惜まれてゐる、なほ仁川財務課長は京城府稅務課長中村清一氏に決定した

## 仁川府廳に鯉のぼり

【仁川】仁川府では皇太子殿下の第一回の端午の御節句を御祝ひ申し上げるため五月一日から十日まで府廳屋上に緋鯉(五間)眞鯉(四間)吹き流し(三間)の三本の鯉上りを建てることになつた

# 南洋への半島土産
## マドラス丸の初入港で
### 商工業海外雄飛のトップを切る
# 產業界の前途輝く

【釜山】朝鮮商工業の飛躍を端的に示す釜山商船の南洋進出は既報の通りOSKの南洋定期船マドラス丸の第一回入港によつて輝かにトップを切つた、廿八日午前第二棧橋へ橫付けとなつた三千六百噸のマドラス丸の巨體へ起重機の腕きも朗かに山のやうな貨物が次きから次ぎへと吸ひ込まれてゆく、これは從來內地取引ばかりを習慣の大宗としてゐた朝鮮の商工業が對支市場を目指す海產物と特產黑鉛以外に鮮產品が徐々と海外植民地へ殊に南洋の諸島へと羽翼をのばす前奏曲である、と同時に對內取引の範圍を出なかつた商工業が一轉して海外へ飛躍する新興運の動向を語るものではあるまいか、搭荷安と技術進步の潮に乘つて、進出する燐寸、鹽鯖、硬質陶器、リンゴ、綿布、海產物の使命は重大であると共に輝かしい前途に充たされてゐる(寫眞はマドラス丸へ積まれる鮮產貨物)

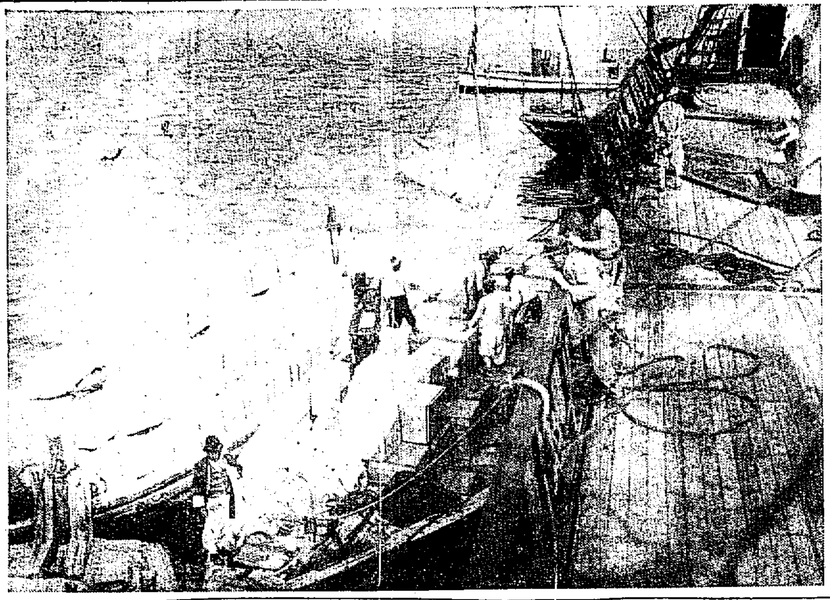

## 宇都宮の凱旋部隊
### 廿九日退鮮

【釜山】滿洲から凱旋した宇都宮師團の將士〇〇〇〇名は宮永大佐引率のもとに廿九日朝釜山到着、午後四時第二棧橋から御用船筥崎丸に乘船し官民の盛なる見送りの裡に輝く凱旋に飾られて出發した

## 水稻の新品種宣傳

【大邱】慶北道では早二十二號の販賣宣傳に關しては本年慶北道援助の下に穀物商組合で內地主要市場に對しこれが試食見本を配布し有利販賣の宣傳をなすべく計畫したが米穀統制案の考慮上で中止し五月下旬頃鮮米協會に一切を委任して宣傳に努むることに內定した

而して宣傳の資料として道內早二十二號の今秋に於ける確實なる生產見込高及びこれが販賣數量を知る必要から系統的採種圃で生產予定の地による種子配布數量計畫その實及狀況を參酌して(區)面積、本(一米)同上中販賣見込高を調査し來月一日までに道に報告すべき樣二十一日附で各郡守宛通牒を發した

# 榮譽の勤續警官
## 慶北道內の十八氏
### 天長節に表彰さる

【大邱】朝鮮警察協會慶北支部では永年勤續の朝鮮警察界に活躍した現職警察官を表彰、併せて記念品を贈る事となり慶北道では左記十八氏に對し天長の佳節を卜して午前十時道會議室で表彰式を擧行した

▲二十五年勤續——大邱署長警視神谷五郎▲二十年勤續——浦項署長警部柏倉仁助、慶州署長同澤田顯右、保安課長同八木光堯、永川署巡査部長宋平甫、大邱署同、取締、浦項署巡査李榮徵▲十五年勤續——警務課巡査部長岩見信一、浦項署同文二郎、安東署同島蘇太郎、尙州署同高橋烈安東署同岩立五郎、醫務課同治安係、軍威署巡査金在殺、慶州署巡査部長金、得、永川署同朴瑞宇、六、高靈署同川上晃二、大邱署巡査山口茂一

なほ山口茂一氏はこの程動七等に敍せられた

## 仁川署では
### 二氏表彰

【仁川】天長の佳節を卜して仁川署刑事係巡査朴哲榮同署司法係巡査保安の兩氏は朝鮮警察協會總裁である今井田總監から十五年勤續者として表彰され各懷中時計一個を授與された

## 統營の春季
### 消防演習

【統營】消防組春季演習は去る二十七日午前十時から新町埋立地で

# 稅務監督局店開き
## 大邱の多賀さんに
# 白羽の矢が立つ
### 初代の光州稅務監督局長
## はがらかな轉出感

【大邱】稅務機關の獨立に伴ひ光州稅務監督局長に榮轉することに內定した多賀大邱府尹にこの吉報を齎して訪へば包み切れぬ喜びの色を滿面に漲はして欣然と語る

いやまだ何等の內命にも接してない、君、新聞辭令はアテにならぬよ、まあ掛け給へ、どうせ宮仕業といふもので官命なれば何處でも往くことに覺悟してゐるが然し大邱府尹として多くの仕事を片づけずに大邱を去ることは名殘り惜しい、今後とも宜しく

略歷 氏は香川縣丸龜市の產で原籍は大阪府となつてゐる、東京外語露語科を經て京都帝大へ進み大正十年三月法學部政治科を卒業、同年四月朝鮮總督府財務局に入り十一年高文パス忠南、京畿道內務部の稅務課長・忠南財務部長を經て昭和四年十月慶北財務部長に轉任、同七年十二月大邱府尹に轉出今日に及ぶ、なほ氏は開廳式のため卅日前十時五十二分發の「ひかり」で任地光州へ出張した(寫眞は多賀氏)

## 府郡の職制變更
### ちかく發令

【全州】稅務機關の獨立に伴ふ道廳內部の組織變更については既報の如くであるが、理財課は依然一課として內務部に屬せしめ稅務課中の地方稅係を地方課內に移しその他は從來の儘として山林課若しくは社會課の新設を見ぬ事に決定してゐる、これと共に、各府郡內の組織も當然變更さるべきで大體の方針としては

郡廳內を內務、庶務の兩係に分けそれ〴〵係主任を置く▲小さい郡は係を分けず郡守直屬とし兩係を設ける場合は兩係主任は庶務とする事▲府にありては財務課を廢し內務、庶務の二課のみとなす

右の標準に從ひ道では今月早々に各郡係主任の發令と共に實施される筈である

# 咸興局長は
## 仁川の芳賀さん
### 頭がよく腕があり
### 典型的な日本紳士

【仁川】仁川稅關長芳賀又三氏(四)は一日附の辭令で咸興稅務監督局の初代局長として榮轉赴任することになつた、氏は昭和七年十二月一日全北內務部長から仁川稅關長として着任、在任中は二百餘名の部下職員からは慈父の如く慕はれ七萬府民からは稀れに見る立派な稅關長として絕大な尊敬を受けてゐただけに今度の轉任は非常に惜まれてゐる

氏は一高から東大政治科を出た秀才で學生時代はボートの選手として鳴らし同時に何度健兒の意氣を吐き・柔道は講道館二段の免許で文字通りのスポーツマンであるが、人柄芳賀にはどこか瀟洒

# 慶北の農民は
# 春窮期知らず
## 二百萬圓の勞銀のお陰で
## 今年は犯罪も少い

【大邱】去る昭和三、四年は旱害五、六、七年は風水害といつた狀態で慶北の農民は薪炭の苦しみの中を彷徨して來たが、每年春窮時期は諸食糧が缺乏し草根木皮を代食する悲慘たる光景を呈する、この春窮期はこそ泥が橫行し思想上にも又極めて重大な影響を招來する時である、然るに今年は例年に見る樣な兇惡なる強盜竊盜が少く密造酒も昨年に比し減少してゐるが、これは砂防工事や土木工事等で二百萬圓內外の勞賃銀が各地にバラまかれた結果農民の懷具合も潤澤となり一方自力更生、民心作興運動も大いに効果をもたらし地方農村振興會などの活躍によるもので慶北の春窮期は極めて明かである

## 出刃自殺
### 大邱山田氏
### 失敗を悲觀

【大邱】府內七星町二〇五番地山田森一氏(四〇)は曾つては消防組員として防火第一線にも立ち土木請負業をしてゐたが最近事業の蹉跌から悶々として面白くない日を送つてゐたところ二十七日午後十一時半頃家人一同が活動寫眞見物に行つた留守中遂に自殺を圖り出刃で頸部を刺し血塗れとなつて既に息が絕えてゐるのを活動から歸つた家人が發見、驚いて跡始末をつけたが森一氏は町內の役員も勤めてをり正直者で町內の評受けもよく同氏不慮の死は一般に惜まれてゐる

# 鬼の樓主から
# 籠の鳥を全部解放
## 前借を稼ぎ盡した事が判り
## 郷里へ飛んで歸る

【統營】吉野町貸座敷明月館の娼妓淸水事件については統營署で去る二十日から二十日間同館の營業を停止し主人文采奎を檢束取調中の處廿六日身柄を釋放したこれと同時に逃走した四名の娼妓を除く文子、菊月、春花、一點、外一名の前借金と稼業した收入額を對照したところ前借は全部取戻されてゐることがわかり前記五名の娼妓は統營署の斡旋で何れも廢業し二十八日それ〴〵各自のお里に向つて出發した

## 大邱醫專の學用患者
### 希望者殺到

【大邱】大邱醫學專門學校では附屬病院を改造し學用患者を無料で入院せしめる事になつたが既に一日平均二十名の希望者があるといふ珍しい現象を示してゐる、診療には同校臨床教授が有資格者の助手二十人と看護婦四名と共にこれに當つてゐるが一ケ年約七千三百名の患者を學生の實習用とするわけで學用患者は主として道立醫院の施療患者を提供する事になつてゐる

## 犯人は下宿人
### 浦項の大泥

【浦項】浦項郡浦項面九龍浦上野堅一郎氏假名は浦項本町松の屋旅館女中德永眞子(二〇)に金八百二十圓を預けておいたがそれが盜難に

# 脫走犯人の
## 行方皆目判らず
### 前科二犯の強か者
### 指紋によつて判明

【釜山】押送途中龜浦沙上間を進行中の列車から飛降り逃走した犯人崔聖鳳(三二)の行方は目下金海、釜山、東萊、梁山各署が搜查網を張つて必死の搜查に努力中であるがまだ逮捕されない、犯人は馬山刑務所に服役した經歷を有し前科二犯の強か者であることが指紋によつて判明した

## 重傷の
## 市樂巡查
### 經過氣遣はる

【釜山】犯人逮捕のため列車から飛降りて重傷を負つた金海署市樂巡查は頭部、顏面その他に全治三週間を要する負傷で目下鐵道醫院で治療中であるが頭部の打撲裂傷が最も酷く經過を氣遣はれてゐる

## 郡守會議を
## 開く

【大邱】全鮮知事會議より二十五日朝歸任した金慶北道知事は同日午前九時半から一時間餘に亙り各部長を知事室に集め知事會議の內容について詳細說明し今後の道政方針について種々打合せをなし知事會議の結果を徹底させるため五月中旬郡守會議を開く事になつた

## 唐津の春季
## 消防演習

【唐津】消防組では二十七日恐象演習を擧行、午前九時サイレンを合圖に組員集合、小野組頭指揮の下に演習を開始し分列式、放水試驗等を行ひ菜田署長の講評、小野組頭挨拶、來賓祝辭等あつて組員の慰勞宴を催したが當日は特に小林前署長から金一封の寄附があり組員の祝勵宴も催した

## 統營病院長着任

【統營】木村氏辭任以來缺員中であつた統營病院長は醫學博士山代義雄氏に決定、去る廿八日着任し各方面に着任挨拶をした

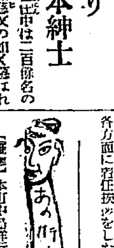


【羅州】本町中島洋行主中島清一氏は店員豐島務之氏の吉典に代へ學校及消防組に寄附

◇

【光州】愛國婦人會光州支部では二十八日午後二時から光州高等女學校講堂で役員會を開催新規會員募集につき協議

◇

【光州】光州中學校では一日開校記念日をトし木浦光州間の驛傳競走を實施

帝麻入節 布ホース
消防 ポンプ
消防 器具被服
角一 ゴム製品
本店 大阪西區立賣堀南通六丁目
出張所 東京・福岡・吳・佐世保・橫須賀・舞鶴
京城府南大門通二丁目
株式會社 赤尾保商店
京城出張所
電話本局三〇三七番

治病の重大化とオキシヘーラーの權威に就て各位に告ぐ

氣でありませんから御記憶を願ひます
電萬國專賣特許 英、米、佛、西班牙、中華
オキシヘーラー (治療器)
發明者は世界の王たる日本人 東京牛込 醫學博士

適應症

オキシヘーラー 京城府 吉岡定男

テントは京城驛前 中西テントへ

創立明治參拾貳年
倉庫業兼營
京城府南大門通二丁目百拾壹番地
株式會社 朝鮮商業銀行
頭取 朴榮喆
專務取締役 堀正一
支店 京城府內 南大門、東大門、鍾路、本町 仁川、釜山、大邱、群山、全州、木浦、光州、平壤、新義州、元山、咸興 出張所

# 北鮮版

## 聖壽萬歳を壽ぐ　各地の天長節奉祝

【咸興】午前九時から御眞影奉戴する各官廳學校の拜賀式、午後零時半から府民大奉祝宴、二時からは道廳知事が官民三百名を道廳に招待して奉祝の盛宴を張り祈禱米咸中の奉祝踊り一行の餘興に内鮮融和の歡天を交はしつゝ和氣靄々裡に散會

【茂山】郡廳、茂山、三長、延社の四ケ所では一齊に午前七時それ〴〵國旗掲揚式を舉行し、午前十時半から郡内公立各學校で式を行ひ茂山面は奉祝宴を催した

【吉州】小學校は九時普通學校は十時それ〴〵拜賀式を舉行十一時から普通學校講堂で奉祝宴を催し聖壽の萬歳を三唱した

【平壤】午前九時から十時まで府廳の御眞影拜賀式を舉行、道廳では午前十時からその他各學校でも午前九時からそれ〴〵拜賀式を行ひ正午公會堂で知事招待の奉祝宴を開催出席者は内鮮官民約五百名に上り盛會であつた、なほ雨天のため撫山公園で催される筈の大園遊會は公會堂で元道商品陳列所で開催し第三十九旅團の各隊聯合分列式は取止めとなつた

【新義州】平北道廳では午後零時半から拜賀式を舉行し官民有志三百名參列高内務部長は知事代理として聖祝の辞を述べ聖壽の無窮を壽ぎ齋藤檢事正の發聲で聖壽萬歳を三唱、終つて午後二時から公會堂で新義州府主催の奉祝會を開催午後六時からは

安東領事館の大拜賀式が舉行され安東滿市民は歡喜に終始した

【開城】各學校では午前九時一齊に拜賀式を舉行府では十一時十分から十一時四十分まで官民の拜賀式を行ひ正午から社會館で官民合同の盛大なる奉祝會を開催し陛下の萬歳を三唱して散會

【長湍】長湍郡新邑では午前九時から官民生徒多數參集し東湖小學校と普通學校でそれ〴〵奉祝式を舉行後官民合同の奉祝宴を催し聖壽の萬歳を奉唱した

【沙里院】午前十時各學校で拜賀式を舉行しついで武德館で官民合同の奉祝會を催し新多年、一力、松竹の三料亭の藝妓連の舞踊で誠歡の情をつくし山本郡守の發聲で聖壽の萬歳を奉唱して午後二時散會

## 鰮のポーチカ漬は外人のお氣に召す　輸入制限に祟られる販路　新たに南洋に拓く

【清津】昨秋清津鰮魚輸出組合で三菱の手を通じて輸出した鰮のポーチカ漬はその後リヴアプール、パリ、ハンブルグ、ベルリン、マルセーユの各地に仕向けたところ歐米人間の嗜好に適し非常な賞讃を博したが英、佛、獨三國ともポーチカの需要は一年を通じて量を限定しそれ以上の輸入を禁じてゐるので鰮魚輸出組合では地團駄踏んで口惜がつてゐる、この通知に接するに先だち鰮魚組合では滿洲と歐洲だけの賣捌では駄目だといふところから更に南洋のホンコン、マニラ、スラバヤ、シンガポールにも見本を送りこんでも相當歡迎されてゐるので勇躍一番今後大量輸出の手配を整へ南洋一帶に手廣い新販路を開拓することになつた

## 伊川郡の硫化鐵鑛　ちかく採掘

【春川】伊川郡安峽面在硫化鐵鑛は非常な期待をかけられてゐるが鑛業出願者朝鮮鑛業開發株式會社代理人飯沼直剛氏は所有鑛を野口遵氏迄に讓渡し今後同鑛は朝窒で經營する事になり同社では咸北雄基所在同社試鑛機（出力五三五馬力）ディゼルエンジン一臺の外になほ鑿岩、捲上、ポンプ壓搾、扇風機等約四萬圓に相當する重要機械を購入、之が附帶施設十萬圓を要する見込で五月中に据付に着手八月頃は運轉開始の豫定で運轉開始の上は鑿岩機二十臺を使用大々的となれば一ケ月採掘量二萬噸ともなれば更に一層の設備機械を增設する筈であるが、これがため村が遙かに工場地帶の繁榮を來すべく、なほ採鑛の暁は現場から驛近に通ずる鑛石運搬索道を施設する豫定である

## 水揚げ騷ぎ　五千圓もの慰藉料請求

【咸興】料亭「みやこ島」を繞つて久しく咸興の花柳界にエロ訴訟の種となつてゐた娼妓の水揚げ事件は廿八日咸興地方法院で被告の求刑通り慰藉金七十圓の判決言渡しがあり被告側からは更に控訴する形勢で原告側では辯護士を代理人として慰藉料五千圓請求の附帶訴訟を提起した「みやこ島」に對しては判決の確定を待つて更に相當の行政處分も懸れの模様である

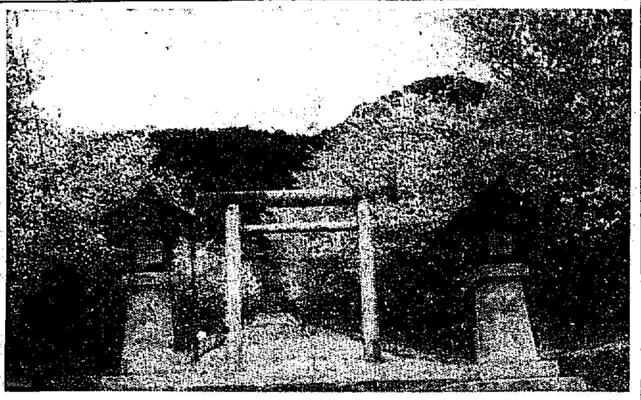

## 輪に輪を描く　北鮮海上の爭覇戰　拉賓線の開通を見越して　大商先づ新船增配

【清津】春陸共に物貨の爭奪戰を演じてゐる北鮮では七月一日の拉賓線本營業開始と共に貨物の大激增を豫想し大阪商船では大阪商船門、北鮮線に武昌丸と長州丸の二艘を配船した上更に慶運丸（三千噸）を新定期船として配船し同船は二十八日午後一時投錨より一時間早く入港、第一艘船に積荷となつた乘客は百十四名で大部分は拉賓線の建設に從事する勞働者で積荷は北滿行きの建設材料と雄津、清津、雄基卸しの雜貨類合計して二千噸を積載してゐたが同社では拉賓線の開通結果を見越して貨物の激增に備へるため早くも六千噸級の大型貨客船でも就航せしむる計畫があり、北鮮にもやがて六千噸級の巨船の雄姿をみられる事になる譯である

## 春川觀櫻會　花と妍を競ふ

【春川】春川の誇りの一つ十日會主催官民合同觀櫻會は二十七日午後六時から春川神社境内で開催知事をはじめ官民二百八十名參加し富香餘府山中警察部長の挨拶によつて實效運の總動員で餘興し模擬店を開き生ビールの滴をひき咲き誇る櫻花の下でさくら音頭やその他の餘興で踊り拔き花と妍を競ふ歡樂境を描き出し和氣靄々裡に八時半解散した（寫眞はその盛觀）

## 清津の對滿貿易　去年だけで五百七十萬圓　すばらしい好景氣

【羅南】咸北道産業課の照會に對する清津税關の回答による八年中の對滿洲國の輸出入は、輸出二百一萬六百八十九圓、輸入三百六十七萬八百九十四圓で品目金高左の通り

◇輸出——精米七、四九五▲鮮魚一七、二二三▲乾魚一二、一八九▲鹽魚九一、五四五▲清酒三六、二六五▲燒酒五、八五三九▲石油四、八三六▲燐寸一六、二七二▲打綿一七、一九三八▲綿織糸一九、七五七▲綿織物五五、八八九▲其他布帛及同製品一九四、二三〇▲ゴム靴一一、三〇〇▲麥粉下足袋五六、七三六▲セメント一四四、九四五▲陶磁器三三、三七〇▲鐵板竿及板六二九、一七一▲洋紙三九、六九一▲其他紙類一七、〇九一▲其他藥劑一、三七〇、九七六◇輸入——栗八二九、九一六▲蕎麥二九、七九九▲大豆一、三三三、五〇三▲小豆一六二、九三一▲粟一八一、〇一四▲大豆粕三五九▲支那布帛二、五二一▲木材二七▲其他貨品三九、九一八

## 吉州市民大會　ヨタ宣傳の排撃を決議

【吉州】去る二十三日附京城日報の吉州に於ける營林廠吉州出張所の記事は吉州を侮辱するものとして吉州郡民は極度に憤慨し各團體一齊に蹶起し、その對策を講ずべく去る二十八日夕六時半から吉州面事務所で市民大會を開き森澤林之助氏を座長に推し上程、國谷氏等の經過報告と意見發表があつた後今後の對策につき七名の委員を選舉し事實無根ヨタ宣傳を徹底的に排撃する事になつたが委員は左の通り

森澤林之助、田中貞藏、林廣吉、吉村德馬、金學恒、孫允中、南朱北

## 慶源の遙拜式

【慶源】靖國神社臨時大祭の二十七日午前十時慶源神社で官民の遙拜式を舉行引續き在郷軍人分會主催で忠魂碑に參拜し烈士の英靈を慰めた

## 教育者精神作興大會　咸興咸州教育會で　來る六日開催決定

【咸興】教育報國のために邁進の心構を一層强固ならしめんとする咸興府咸州郡兩教育會主催の教育精神作興大會は五月六日午前十時から咸興神社境内で開催、日の丸の下に皇運を奉拜し敕語捧讀、宣言決議をなして後東部大會の狀況報告をなすことになつてゐる

## 江原道の水産試驗船　九月に進水　船名も決定

【春川】東海岸のギャング退治と水産試驗の大發展をもつて九年度江原道費で建造の水産試驗船は目下三面龍大溪市里造船所で建築中九月までには竣成進水の豫定でその船名は大鵬（五〇噸百九十馬力ディゼル機關）を金剛山丸、小鵬（八、五噸十六馬力）を通藥丸と命名する事になつた

## 感化院兒童　元山で募集

【元山】感化院に入院さす兒童はありませんか！と元山府では二十六日府各町洞里總代に次のやうな照會方取計ひを依頼した、永興の永興學校感化院に目下二十名の收容力を生じ咸北道内務部長より通牒があつたので町内に若し該當に收容を要する年齢十八歲以下の兒童があれば直に府へ申出られたい

## 漁大津金組總會

【羅南】咸北漁大津金融組合定時總代會は二十七日開催、監事及び評議員を改選した結果左の諸氏當選就任した

監事——孫承萬、殷東一、安基吉▲評議員——白龍濟、石碩八、西内七（以上漁郎面）池世龍、金千南、李德九（以上朱南面）南成煥、金友坤、朴永涉（以上朱北面）

## 朝鮮の滿洲移民　一月以來一萬二千突破　安東經由で入滿

【安東縣】入滿する朝鮮人移民は益々增加し大部分安東經由で入滿、一日少くとも五十名以上の移民の入滿があり午後八時五十分發の列車はまさに移民列車の觀を呈してゐる、安東驛の調査によると本年一月から三月末日までの通過移民數は一萬二千一百四十名に達し每日平均百五十名が朝鮮から滿洲へと移民してゐる譯である

## 漁大津鄕軍　會館落成總會

【羅南】咸北漁大津の在郷軍人會館は豫て新築中の處五月六日これが落成、開館式をかねて春季總會を舉行するはず

## 更生の月刊　咸南で發行

【咸興】地方振興運動に不斷の精神的指導を加ふべく咸南道廳では月刊雜誌「更生」を發刊することゝなり發行所は朝鮮總督府社會課咸南支部とし每回一萬部を配賦して官公署、學校、中堅靑年、普通學校卒業生、研究生その他地方振興運動に直接關係を有する方面に無代配布の計畫である

## 咸北酒造組合も解散

【羅南】咸北道酒造組合では今次道財務部の廢止に伴ひ統制主體の變化を見ることになつたので新規形態を整へるまで一應解消することになり二十八日道廳で解散式を舉げた

## 羅南公普揭揚式

【羅南】羅南公立普通學校では皇太子殿下御降誕奉祝記念として國旗揭揚塔を建設中の處このほど竣工、二十九日の天長節をトして午前八時半から兒童父兄その他多數參列して國旗掲揚式を舉行

## 矢野部隊の凱旋　武勳を輝やかして清津經由　一路母國を目指す

【清津】滿洲から歸還の矢野部隊本部矢野部隊主力は二十八日午前五時半から十時半までの間に〇〇回の臨時列車で清津着、府民の歡呼の嵐の中に下車し休憩所に入り午後三時、御用船〇〇丸に乘船二十九日午前十時一路母國原隊地へ向つた、矢野部隊長は記者に語る

滿洲國の協力と銃後の後援と多數の犧牲者とによつて任務を遂行して來た、歸還途上沿線各地において熱烈な歡迎を受けたことは感謝の外ないが、それにつけても餘りに多くの犧牲者を出して申分なき盛んな歡呼の裡に歸ることに考へ及ぶと感慨無量である

主として拉賓線地方で任務についてゐたが、出動以來百三名の戰死者と百七十一名の負傷者を出した、殊に〇〇線建設のための任務においては五十二名の戰死者を出した拉賓線では全く人知れぬ苦心を甞めた、今度歸還に際してはこの拉賓線を通つて來たが、苦闘の激しかつたところだけに云ひ知れぬ愉快の微笑を禁じ得ぬものがあつた

と語りまた篠原〇隊も左の如く語る

## 勇士を慰問　愛婦會員活動

【清津】清津愛國婦人會では矢野歸還部隊が二十八日清津着御用船内で一夜を明かすのを機會に、船内で家人面談會を開催し歸國途上の勇士の旅情を慰めた

## 戰歿勇士合祀祭　羅南部隊で盛大に執行

【羅南】羅南在駐部隊戰歿將士の合祀祭は二十七日午前十時から王明山頂忠魂碑前で執行、牛島師團長はじめ軍部官民各團體代表者の參列あり、厳かに祭式、引續き招魂祭を執行、各隊の參拜あり盛大であつた、なほ午後は餘興の角力で賑はつた

## 關西大相撲　廿四五兩日　清津初興行

【清津】大日本關西相撲協會の天龍、大の里、一行の八十餘名は五月二十四、五の兩日清津小學校前廣場で興行することになり最初の興行のことであり早くも角力ファンを唸らせてゐるが羅津では木村清氏が角力協會後援のため羅津建設事務所の請負員外有志數百名を動員して誘致する筈である

## 咸南最初の小作調停

【咸興】廿五日咸州郡廳で咸南最初の小作調停委員會を開き同郡委員長（郡守）以下諸崎咸興署長、李國銓、郭啓?、朴鼎の各委員參集、三月十三日咸興地方法院に咸州郡州北面松里崔得根外三名から咸興府黃金町鶴林時殷氏を相手取つて申立てた咸州郡州北面新豐里番四千六百二十六坪の畑小作方に關し關係者全部を召致、圓滿解決を勸說したが歸時殷氏缺席のため代人で結論に至らず廿八日再開のことに延期

## 豆滿江の流氷から　下流の增水禍　橋梁や道路流失破壞等で　被害十數萬圓に上る

【羅南】咸北茂山郡豆滿江上流西頭水は、去る二十二、三日頃から流氷が一時に流下し三長署管内では二十三日午前九時頃一米の出水となり同日延社署管内では一米近く出水して茂山洞附近では木材と氷塊のために河水を堰き止められ部落に浸水し家屋二戸を水浸にしたので自衞團出動警戒に努めた

これによつて吉州、茂山間の二等道路中橋梁二、等外道路の橋梁も二個所流失し、外に營林署作業所の木材運搬用茂山森林鐵道の積木も押流されこれらの損害千二百五十圓に達し更に拓殖鐵道工事の岩村組、白山商會、長沙得林業所、圭作業所等での流失木材の損害千五百圓拓殖鐵道工事中渠構作業中第八、第九、第十、第十一の橋梁は基礎工事を破壞されこの被害四萬圓、外にこの作業從人員四百名この賃銀五萬圓の損失に達したが、請負者の岩村組ではこの内三萬圓は工事檢査を終つて受領濟みとなつてゐる

なほ二十三日は同地方は降雨も激しく、そのため若干潮四四六番地田間業方の家屋は倒壞し、家族三名と寄宿中の三長面三長洞李松男はその下敷になつて慘死し、田豐業は生命危篤である

## 咸山誌補修　記載洩れを精査し輯錄

【咸興】咸興郷校の儒林會では咸山誌の補修計畫を進めてゐる

即ち二百年前の史記は咸鏡誌に洩れた部分、二百年後の史記は約二十年前時の咸興郡守を編纂者として出版した前咸山誌の記載洩れの分を精査補錄せんとするもので各面に調査委員を設けて鋭意資料蒐集中である

## 慶源國義の防禦陣　會員總出で熱誠の奉仕

【慶源】國防義會では國防觀念の普及化を强調するため石川憲兵隊長及分會長の指導により守備隊附近に防禦陣を構築することになり去る二十日から二十七日まで總動員で工事に奉仕した（寫眞は團旗の下に動く愛國靑年團）

## 三宅中將雄基を視察

【羅南】陸軍本部運輸部長三宅中將は二十八日午前八時半、途中まで出迎への羅津憲兵隊長の案内で雄基驛に下車、牛島師團長その他の出迎へをうけ田島師團副官の案内で自動車で雄基へ向つた

## 咸南辭令（廿五日附）

社會教化事務囑託　李顯浩
同　吳泰鉉
願に依り囑託を解く　李應
社會事務を囑託す定平郡在勤を命す
社會教化事務囑託　朴東奎
社會事務を囑託す永興郡在勤を命す　同　金啓龍
社會事務を囑託す洪原郡在勤を命す　同　李鍾懂
社會事務を囑託す北青郡在勤を命す　金鎔相
社會事務を囑託す端川郡在勤を命す　李鼎完
社會事務を囑託す内務部地方課勤務を命す

## 咸北辭令（廿八日附）

咸北道地方書記を命ず、穩城郡在勤　李仁春
蔚珍郡小學校訓導　村上孝太郎
任朝鮮公立普通學校訓導、慶源公立普通學校勤務を命す

## 江原道辭令（廿六日附）

郡屬（洪川）山田　義顯
任江原道屬　道屬　山田　義顯
命内務部地方課勤務　道屬　金孝三
任郡屬、命三陟郡勤務　郡屬（鐵原）齋藤　幸吾
命淮陽郡勤務　同（金化）李　完洙
命通川郡勤務　同（淮陽）高　德柱
命高城郡勤務　同（平康）南　爾三
命金化郡勤務　同（三陟）下條　直亮
命江陵郡勤務　同（伊川）尹　相求
命麟蹄郡勤務　道屬（稅務）尹　相求
命内務部地方課勤務　郡屬（春川）具　然復
命楊口郡勤務　同（通川）松尾　光三
命鐵原郡勤務　同（楊口）南保　豐一
命原州郡勤務　同（鐵原）卿　大振
命春川郡勤務兼任道屬内務部地方課勤務

## 人の動き

▲高金北知事　二十九日夜行で出張内地知事會議へ出席
▲牛島十九師團長　二十六日歸任
▲落合少佐（十九師團副官）二十六日咸興へ
▲竹尾少佐（陸軍運輸部作業課長）二十六日清津着一まで日帰
▲相馬静美中佐（新任山口高等學校配屬將校）二十八日朝羅南發赴任
▲神崎彥氏（羅里東市金融主任）太田へ轉任、一日赴任の筈
▲田中亦重氏（郵便局主事）京城局長に榮轉
▲金井壽生氏　内地旅行　一日全州發二十六日以來の豫定
▲金一龍氏（本社長湍支局長）西部旅行中廿九日歸任
▲金鏞彬氏（長湍新報）二十五日逝去、享年六十五


登錄商標
救素（きゅうそ）
醫學博士　島田賴三先生實驗證明

呈贈次第込申書明說
三大藥
婦人病藥　こしけ・内膜炎帶婦人病一切・本劑をダッシメンに浸ませて局所に挿入し且つ洗滌と陰部にて全治す　定價　六〇・一五〇・四五〇
皮膚病藥　やけど・切傷・あせも・水虫　其他皮膚病一切に　又はダッシメンにて塗布して即効あり　定價　五〇・一〇〇・二〇〇
治淋藥　急性・慢性・惡性各淋病及消渴　尿道洗滌に局所に注入して即効あり　定價　三〇〇・五〇〇
本劑は絕對に他の模倣追從の出來ざる新發賣品にして其他の効能極めて鮮なり
本舖　救素製藥株式會社　社長　瀧口万太郎　大阪市西區立賣堀南通
代理店（大阪）　株式會社高橋盛大堂　丹平商會分店
外全國著名藥店藥局ニテ販賣ス、品切ノ節ハ直接本舖へ……

朝鮮全道　一手特約總代理店急募　（折リ返シ御申込ヲ乞フ）
詳細等ハ本社へ直接御申込ノ方ニ特別協定仕候
第一廣告社

# 胃腸 榮養 錠劑 わかもと

專賣特許

## 母と子の健康を護るもの

### 肥立ちの惡い兒

肥立ちの惡い兒といふのは、瘦せて顔色が惡く、皮膚に艶のない、ぐづぐづ云つて泣く割に元氣のない赤ちゃんを指すので、これは榮養の缺陷、すなはち姙娠中母體の榮養が不十分だつたり、生れて後お乳が足りなかつたり、またお乳の成分に缺陷があつたりする場合にさうなるのです。殊に鐵、燐、カルシウムといつた樣な無機榮養素の成分が不足して、

骨格や其他の組織が脆弱な赤ちゃんは、殊に齒が遲れ抵抗力が弱く、長ずるに從つて腺病質の子供となる事が多いのですから、世の母たる者は嬰兒の一生の健康の爲にも、十分の榮養を攝取する樣つとめなくてはなりません。

「錠劑わかもと」は小兒の骨格を造る無機榮養素、及び筋組織を造る有機榮養素を、いづれも偏頗なく含有してゐて、綜合榮養劑の名を以て呼ばれる位ですが、殊に赤ちゃんの

成長發育を促すリヂン、ヒスチヂン、或はヴイタミンB等の成分に富み、其上弱い赤ちゃんの腸組織を强め、その機能を活潑にする種々の活性酵素をも含有してゐるので、直接肥立ちの惡い兒に與へれば、その體質を改造し榮養障碍を恢復する許りでなく、姙娠中の母體が服用すれば、胎兒に十分の榮養を供給する事が出來、哺乳中の母體が服用すれば、お乳の成分を改善し、その缺陷を補つて、間接に嬰兒を丈夫にする事が出來るのです。

### お腹を毀し易い兒

よくお腹を毀して、綠便、顆粒便、粘液便など出す赤ちゃんがありますが、これは放つて置くと全身の障碍となり、危險な中毒症狀を起し易いもので、年々十二萬人からある我國の乳兒死亡者の大半は、この消化不良の赤ちゃんなのです。

赤ちゃんがお腹を毀すのは、大抵二つの原因から來ますが、一つは單純なお乳の飲み過ぎから來るので、これは飲み過ぎを注意すれば、それ程心配はありません。

第二は榮養の缺陷から來るので、これも先天的と後天的の二つに別ける事が出來ます。先天的には姙娠中の母體の榮養が不足した爲に、生れた赤ちゃんの消化器の機能が弱くなるものであり、後天的にはお乳が惡いからで、牛乳やミルク育ての所謂人工榮養兒が多いのです。

こんな子供に「錠劑わかもと」を四五錠碎いて一日三回、ぬるま湯か又は牛乳やミルク等に混ぜ與へますと

活性酵素が有つ「細胞增殖賦活作用」により、先天的に弱い胃腸も段々と丈夫になると同時に「錠劑わかもと」中に含む多くの榮養素の綜合作用によつて、お乳の成分は補正され不足の榮養分が補はれるわけです。人工榮養兒も缺陷から救はれるから、一方ヘーフェ菌系の整腸作用とする整腸、防腐、殺菌等の作用により、綠便、粘液便等の下痢便も、速かに健康な軟便に復することが出來ます。

### お乳の足りない兒

お乳が足りないといふのは、乳腺に障害があるか、または母體の榮養が足りなくて、お乳が出來ないかどちらかです。昔から、お乳の出ない時にマッサージをすればよいとか、溫濕布がよいとかいふのは、乳腺に刺戟を與へて、その機能を促す爲であり、鯉こくがいいといふのは、母體の榮養を旺んにしてお乳の原料を增す爲であります。併し今日科學的に研究された結果、乳腺の障害も多くは榮養障害から來てをり、從つてマッサージや溫濕法などで

外部からの刺戟を與へる丈では不十分だといふ事がわかりました。殊に米國の小兒科專門大家メーシー博士、ケネジー博士等の說によれば乳汁の不足は主としてヴイタミンBの不足によるものであり、たとひお乳が出てもヴイタミンBが少いと、赤ちゃんの成長發育が惡く、乳兒脚氣などを起し易いといふのです。「錠劑わかもと」の主成分たる

純正ヘーフェ菌は、優秀なヴイタミンBの給源として知られてをり、その他脂肪、蛋白、アミノ酸、グリコーゲン、燐、鐵、カルシウム等の各種に亘る、豐富なる榮養素の綜合劑でありますから、母體の榮養を補つて、お乳の出をよくする事は、鯉こくなどの比ではありません。殊に榮養素の他にも强力な酵素やホルモン等にも富んでゐるので、直接乳腺の機能を活潑にする效果もあります。

### 姙娠中の榮養補給

姙娠は病氣ではないが、胎兒の爲に母體の負擔が增し、その結果種々の變化、障碍が現れ易いもので、殊に初めの三ケ月と終りの三ケ月とが、姙婦の苦しい時だといはれます。初期には所謂つわりといふ現象が起り胸が惡く嘔氣を催し、食慾が無くなるので身體が衰弱し易く、平素丈夫でない人などこの期間が持ちこたへられなくて、姙娠中絶をしなければならぬ樣な事もあります。「錠劑わかもと」はそんな場合。

强力な活性酵素によつて、胃腸の機能を活潑にし、インスリン樣ホルモンがあつて食慾減退を防ぎ、脂肪、蛋白、アミノ酸、グリコーゲン、燐、カルシウム、ヴイタミン等があつて衰弱を防止し、やがて「つわり」を輕減する事が出來ます。姙娠の終りになると、

子宮がお腹で膨れて胃腸を壓迫し、血管まで壓迫するので血のめぐり、便通も惡くなり、浮腫が起つて腎臟炎や脚氣、時には命取りの子癇などを起す事さへあります。「錠劑わかもと」には、尿の通しをよくし腎臟炎を防止するプリン體を新生する優秀な蛋白質や、脚氣を豫防するヴイタミンBや、胃腸障碍を癒へ、消化、吸收、便通作用を促す酵素等を豐富に備へて、姙娠末期に起り易い榮養障碍から救ひ、安產に必要な姙婦の抵抗力を增進するのに最適した藥として臨床家からも推奬されて居ります。

### 產後の衰弱恢復

お產をすると齒が惡くなるといふのは、赤ちゃんの骨を造るに必要な多量のカルシウムを、母體の齒や骨格から取る爲で、姙產婦が脚氣に罹り易いのは、矢張り胎兒や乳兒が成長發育に必要なヴイタミンBを、母體から奪ひ取る爲であります。

こんな風にすべて赤ちゃんの榮養は、母體から供給してやらなければならないのですから、お腹に子供がゐたり、お乳を飲む子供がゐたりすると、

二人分の榮養を消費するわけで、よほど丈夫な人でも衰弱するのは當然です。またお產の際には、安產をしてもかなり多くの血液を失ふのですから、難產でもしたら、產後恢復の貧血に惱まされる樣な事が少くありません。

然るに「錠劑わかもと」は、屢々述べました樣に、多種多量の榮養素を含んでゐて、その成分が一方に偏せず、優良なヴイタミンやカルシウムに富んでゐるので

產後の衰弱恢復には何よりですが、殊に造血に必要なコロイド鐵や、銅、ヴイタミンEも少くないので他の榮養素の力と相俟つて、脚氣や腎臟炎などでは、治り難い貧血にもよくその效果が現れます。なほ「錠劑わかもと」中にはグルタチオンといふ優秀なアミノ酸や、ヴイタミンA、D等もあつて、抵抗力も强めるので、產後に罹り易い結核を豫防する效果もあります。

**藥價低廉**

三百錠入 一圓六十錢

三百錠は十歳前後の兒童には約四十日、五歳前後には五十日、三歳前後には六十日量に當る。

發賣元 東京市芝公園 榮養と育兒の會
電話芝（代表）一一七五番 振替口座東京一〇〇七〇番

海外代理店 三井物產株式會社

# 飛べば必ず落ちた飛行機
## 米國と支那の思出
驛長は堀田さん
通信はK・I記者

生糸は今ドン底に喘いでゐる、思へば昨年の三月頃浮特安で生糸は天井知らずに暴騰し、一時は百斤につき千二百圓といふ高値を示した、それが僅かに一年を經過した現在は米國經濟界の恐慌がピンと響いて、イヤあまり響きすぎて半値にもしない五、六百圓

×……×

六尺豐の巨大漢、東洋製絲の取締役堀田政氏はだから相當に變つてゐるです けれども一度話題が彼氏のアメリカ時代、支那時代に移ると斷然愉快に、昨年の生糸好調時代でのまゝの姿にかはるのだ

×……×

もうザッと三十年も前になる、だから古いことさ、私がアメリカに渡つたのは明治四十一年の春、その頃のニューヨークは日本人の居留民がすでに千名もあり、日露戰爭直後のことでもあり、僅かに千餘人にしかすぎなかつたが鼻息の荒いかつたことはお話にならぬ位でした、一例をあげればルーズヴエルト大統領に渡された日露媾和條約の書面を奪ひかへせとさへさけんだ邦人もあつた位です

×……×

夢を追ふ少年の瞳そのまゝの感激をまじへて言葉は續つゞく
空軍の威力を誇るアメリカの航空界ではあるが昔年前は實にお話にならぬ程貧弱なものでした、飛べば必ず墜ち、滿足に飛行を終へたものはまづなかつたといつて決して過言ではなかつた、當時ホワイトといふ飛行家がハドソン河畔五十哩を飛ぶといふので人氣を呼んだ、珍らしさが手傳つて私も觀衆の一人として當日ハドソン河畔に出掛けました、その時は墜落せず飛びおほせたのでホワイトに對する歡迎振りは、實に物凄い程でした

在米時代の一くさりが終つて支那時代へと話はとんだ

大正二年から大正十五年迄の十三年間旅界にあつた私の最も記憶に殘るものはたしか十三年頃の共産黨軍の英國租界の攻撃

しなかつた、南支一帶を包んだ英國に對する憎惡は非常な勢ひで高潮された、その折、芽ばえかけた支那共産黨軍は、唯一の機會とばかり沙面にあつた英國の租界に殺到した

×……×

間髪一發、それとばかり英國側では四艦しのですが漸次に艦となり我々居留民三百名の男は軍艦に、家族は直ちに香港に避難させました

激戰は三日間に亘つて展開された結果共産黨軍は何れへか姿をくらまし英國側の勝利に歸した

×……×

度々の騷動に度胸はできて居たですが、あの時だけは絶對絶命と思ひました――當時の支那全土に包む空氣は排日より排英でした

不平等條約の撤廢、租界回收が英國に向つて支那大衆から要求されたが英國は一向耳を傾けやうとはしなかつた

常におびやかされる廣東での十三年間ではあつたがあの獨得の熊料理（熊と鯛を交ぜてつくるもの）の廣東料理の美味にうたれる折は「こゝに駅る」と感慨にふける堀田さんである（寫眞は堀田さん）

春のタブレット　その十七　お次ぎは

# 全鮮に恐怖襲ふ
## 猖獗の流行性腦炎！
### 昨年は一年間を通じて百五十二人が　今年は既に二百卅六人

全鮮的に猖獗を極めてゐる流行性腦脊髓膜炎は、廿一日から廿八日までの一週間本府衛生課の調査によると
新患七名、京畿五名、平南四名大邱三名を初め卅四名に上り一月以降の累計は京畿道の六十九名を筆頭に慶南五十二名、慶北四十名、平北十七名、忠南十二名、江原、咸北、咸北各八名、咸南、黃北各一名、計二百三十六名に達し、内九十五名は死亡してゐる
昭和四年百五十二名發生したのが記録であるが本年は四月末ですでに、これを突破してゐる有様で憂慮されてゐるが右に就いて本府西龜衛生課長は語る
豫防方法としては患者の早期發見に努めて隔離し必要によつては保菌者を檢査して處置すべきであるが個人に於ても衛生に注意を怠らずウガヒ等を行ひ豫防をもつて努むべき根據がない
一般にこの病氣の死亡率は五〇パーセントといはれ治癒しても頭が鈍になるので困つたものでしかも十代から二十代の青少年に多い

# 內地よりお先に
## 鮮滿スピードアップ
### 特急ひかり號の新京乘入れ

東京と新京をつなぐ日滿連絡列車のスピードアップ內鮮滿打合會議に出席のため東上中であつた佐藤鐵道局營業課長は廿九日歸任、吉田鐵道局長と打合せの上いよいよ實行準備に着手することになつた

## この劃期的　ダイヤの改正
は、鐵道省側では來る十二月一日發期して實行に入るべく決定してゐるが、鮮滿側は一歩先に十一月一日から鮮滿側と呼應してスピードアップを行ひ、『ひかり』の新京乘入れ並に、現在京釜間の七八兩特急列車の滿天延長を斷行するもので、鮮滿側は非常な熱意を示してゐる

## 照宮樣
### 御獵場お成り
【東京電話】照宮成子內親王殿下には、三十日午前十時三十分宮城內吹上御苑御出門、藤井御養育掛長竝に松平侍從御陪乘にて宮城新浜御獵場に御成りあらせられ前田侯爵令嬢美意子さんら五名の御學友と一日を御清遊、午後三時ころ同所御發御還啓遊ばされた

## 關釜連絡の
新潟縣新潟市長氏は歸鮮の途に貨物輸送の豫定計畫に基いて從來其他に萬全を期するため研究を進める筈である

## 滿洲國皇妹
### 東京發歸滿
【東京電話】滿洲國よりさきに來朝した滿洲國皇帝溥傑氏の假寓杉並區高圓寺清水氏方に御滯在中の皇妹鰛穎夫人は夫君潤麒氏とともに三十日東京驛發西下、五月一日正午神戶出帆のうらる丸で歸滿の途につくことゝなつた

## 航空郵便
### 宣傳に努む
既報の如く、遞信局では五月十一日から同十七日迄を航空郵便宣傳週間とし宣傳用ポスター三千枚、航空郵便案內五萬枚外に宣傳印刷物十一萬枚を全鮮に配付し飛行郵便利用の宣傳に努めて居るが更に此の宣傳週間中京城郵便局外全鮮

## 逝く春の姿よ（徳壽宮で）
五月・あはたゞしくも吾も去つた・散りしく花びらにも
吹て………けふは五月・若々しい初夏だ！

# 變事ありと知って　なぜ行かないか？
## 裁判長井上に對し峻烈な訊問續く
### 謎深きマリヤ殺し公判

大邱覆審法院廷に立つた怪奇マリヤ事件は三十日午前中被告井上隆雄の對元調べから交際關係について審理が行はれたが、午後漸く問題の核心に觸れる應答あり、傍聽人の視聽を吊めた、松下裁判長の前に神妙に立つ被告井上は、飽まで落ちついた態度を持し、裁判長の問に對し明瞭に應へた（以下夕刊續切後の問答）

裁――一日朝出勤の途中遊日に大橋方を見た時梁作が立つてゐたといふが何と思つたか

被――最初泥棒が這入つたと聞きあすぐ行く積りで配給所へまつすぐ出ました

裁――色々と世話になつてをり留居を頼まれてゐる位だから、お前がすぐ行つて見るのが當然だが、行かぬのは何か行けない事情があつたのではないか

被――絕對にそんなことはありません、たいしたことはないと安心したわけです

裁――その日はとうとう行かなかつたか

被――マリヤが殺されたと聞いて大橋宅へ行く途中今は混雜してゐて行つた途で警察の邪魔になるばかりだといふのでその日はやめました

こゝで訊問を打切り午後一時休憩した午後二時再開

午後二時再開午前に引つゞき被告井上隆雄に對する訊問をつゞける

裁――組行當夜陣の林部方のものがマリヤの室で悲鳴があがつたことをきいたといひ、なほ茶の間の時計がその時刻ついたといふから、內部說を物語るものではないか

被――どんなものでせうか

その時裁判長は投書を示しながら

裁――お前に覺えがないか

被――ありません

裁――投書中の文面に土佐の訛りがあるがお前の郷里の訛りではないか、鑑定によればお前の筆蹟といつてゐるが何うか

被――それは見やうによりますどんな偉い人にでも間違ひはあります

裁――お前は一番中に出した上申書の筆蹟とこの字とはちつとも異はぬがお前はさう思はぬか

被――私のものではありません

裁判長は同上申書と投書を比較せしめて被告に迫つたが、被告はへッと嘲笑ひして否定しつゞけた

裁――投書とお前の書された文字がよく似てゐるではないか

被――似た字を避けと强いられて何回も書き直した事から似てきたのかも知れません

裁――取調べの時殺人罪は死刑になるかときいたといふがほんとうか

被――そんなことはありません

裁――井上刑事から珠數をもらつたのは何の意味か

被――餘り弘をいぢめたからすまないと思つて土産にくれたと思ひます

裁――事件後お前は何故改名したか

被――字劃から見て殺人の嫌疑をうけるといふので改名しました

## 證據の三叉鍬
### お前が置いたら

夫人に知らせた事などで訊問があつた後『十二月十六日お前が裴子に向つて、けふの公判で夫人が殺ばかり云つてゐる、もう少し殺意のある夫人だと思つてゐたといつた事、及び十九日に裴子に夫人がマリヤを殺したんだらうと云つたのは事實か』と訊ねられ

被――裴子がさう云ふのでさうかも知れぬといつたかも知れぬ大橋氏の裴が惡遊病者の様にやつたのではないかと云つた事を記憶してゐます

裁――大橋夫妻を何と思ふか

被――大橋には人格者と今も思ふ夫人は無邪な人だと思ふ

裁――マリヤが殺された窓の簡子の栓が三本はづれてゐる事を二日目にお前が發見したと同時に三之に用ひられたと思はれる三叉の鍬も、お前が發見したさうだがお前がそこに置いたのではないか

被――知りませんそこにあつたのを發見しただけです

裁――衛官の現物を發見されて計畫的に殺害したのではないかと矢繼ぎ早やに訊問すれば、被告は極力否認する。裁判長はそれでは一先づ被告の訊問を打ち切り證人の訊問に移るとて四時休憩、同廿分再開證人の訊問に先きだち一斷、被告に尋ね度き事ありとて被告が七年三月釜山に歸つた時大橋夫人を東萊に尋ねなかつたかと更に念を押し

被――その時は新田の裴女と二人で東萊に行き四時頃新田を歸へし後は萊井で藝者を相手に八時の發車時刻まで飮んでゐたので大橋夫人を尋ねなかつた

それから證人調べに移る

## 被告は嘲笑
### けふ大橋夫人の登場

滿州警察署刑事三好警部補出廷、裁判長は證人に事件發生時刑法主任として實地檢證に臨と行つたか、その時の狀況を訊ねらる

證――午前七時頃報告を聞き、市場長と二人で現場に急行牛島巡査の報告と大橋夫人の口から當時の模樣を聞きとりました

裁――其の時窓硝子がどうなつてゐたか

證――詳しく見ませんでした

裁判長は調べがまづいなあと皮肉り獸皆のはづれてゐる事や金網戶のはづれてゐるのを見たり聞いたりしなかつたかと問ふ

證――見てゐたが大して氣にしませんでした

裁――その時この三叉鍬に見覺えがないか

證――その鍬は畠の中にありました

この後三四の問答に、證人の云ふ事が徹底せぬので後ろ席の被告井上はにこにこと笑つてゐる

裁――證人は被告井上に犯人捜査を依頼したことがあるか

證――刑事から依頼したことがあります、それは色々情報をもたらすからです

裁――その際被告はしきりと犯人は內部說を固執したさうだがさうか

證――被告は內部說をなしたと云ふ事を聞かない

と被告に有利な證言をなし、井上に嫌疑をかけた動機については

證――井上が京城に轉勤してからも再三電話でいろいろの樣子をさぐり又最初からをかしい節もあつた

裁――をかしいと知りつゝ犯人の捜査を井上に依賴するとは矛盾してはゐないか

と突つこめばその時井上は又齒を立てゝ嘲笑す

裁――投書の字と調書にかゝせた字と似てゐるか

證――似てゐます

裁――被告井上と大橋夫人との關係は二度あるといつてゐるが……

證人――その通りですそれから七年の四月京城から來たときも新田の裴をつれ出して東萊に大橋夫人を訪ねた事實がある

裁――夫人は東萊の何處にゐたか調べたか

證――それは新田の裴女に對し證狀を出した手紙に『東萊であなたと別れてから大橋夫人を訪ねたへん御馳走になつて遲くなつたので寄らずに歸つた』といふ文面から察しても大橋夫人と會つたことは事實です

裁――その問題の手紙は押收したか

證――押收すべく新田方に行くと裴女はそんな手紙が夫に知れるを恐れ、なくしたといふので、そのまゝになつた

これで三好警部補に對する訊問を終り、裁判長は控への『各辯護士に證人にきゝたいことないか』と述べそれぞれ各辯護士との間に簡單な問答があり、長野辯護士は被告と證人との拷問につき對質を希望すれば、裁判長これを許す、被告井上は興奮して眞青になり肩をふるはせて三好警部補に對し『永遊倉部長が毛布を持つて來て僕か世首をしめながら『かうしたんだらう』と犯行當時の再演をさせたといへば三好警部補は『そんなことはないと否定する』井上は『冗談いつてはいけない、あなたの首が危いからだらう』といよいよ興奮して險惡な空氣が漂ひ出したので裁判長は對質を中止し次回五月一日は證人大橋夫人を訊問すると宣し午後五時五十分閉廷した

# 明大は體育會から
## 選手を除名す
### 遂に緊急委員會で聲明發表

【東京電話】明治大學體育會緊急委員會は三十日午後四時より校內地下食堂で開會、全委員二十四名參集、昨夜歸京した體育會代表者尾崎幹事の報告に基き慎重協議の結果、同五時半に至り既定方針通り在學選手を全部除名に決定し聲明書を發表した、明大在學の極東大會代表選手左の如し
吉住猛（四百米、五種競技）名島忠雄（一萬米）朝隈善郎（走高跳、走幅跳）河津憲太郎（背泳）石原田愿（中距離）

## 貴重な資料
### お大師展
#### けふから開く　京城三越で

三越京城支店では五月一日から十三日迄同五階ギャラリーで弘法大師一千百年遠忌記念展覽會を開く陳列される重なるものは高野山金剛峯寺の下賜を始めとして、弘法大師の寫眞百十餘點、高野山のパノラマ、壇面、弘法大師御影、高野山各寺の全景を始めとして得がたき資料五百餘點を陳列してあり珍しい大掛りな展覽會として期待されてゐる

二十六ヶ所の主要局で『急ぎの用事は飛行便』『スピード第一航空便』等の標語入通信日附印を使用する事になつた

# 警察勤續者表彰
## 百八十三人に及ぶ

既報第三面既報の如く、朝鮮警察協會では二十九日の天長節の佳辰を永年勤續者の表彰式を行つたがに表彰された者は全部で百八十三名內二十五年以上五十八名、二十年以上六十二名、十五年以上百十六名で
職別に見ると警視一名警部十二名、警部補二十二名、巡査部長巡査百三十八名その他十名で警務局關係者は廿九日午前十一時から本府警務局長室で總裁代理田武務總監官を池田警務局長から傳達した其の人々は▲金川榮一郎氏（廿四年）▲石田幸治氏（二十一年）▲赤尾彌氏（二十一年）▲本鄕友次郎氏（二十七年）▲具師蘇氏（二十三年）▲劉在彰氏（二十一年）

## 春の妓生踊り
### 一日から始る
#### 毎夕食道園で

京城府觀光協會主催妓生の舞踊會を五月一日から同三十一日迄毎日午後五時半から同七時迄京城食道園舞踊場で開く、第一日觀光協會では關係者を招待方面に案內状を發したが同時に定時總會を開き八年度及九年度の收支決算及豫算並に規則中一部改正の件を附議承認した

# 世論の針を浴び
## 國恥大會へ
### 極東競技選手の乘船
#### 母國を異常裡に離る

【門司電話】賛否の議論分れ、大反對運動も嵐の如く捲き起つてゐる中を極東オリムピック大會選手一行を乘せた平洋丸は、警察當局の物々しい警戒裡に異常な空氣の中を、三十日午後六時門司を出帆、母國を離れた

# 花の昌慶苑に
## 名殘りの夜櫻
### 廿九日迄に廿八萬人

滿開の櫻花もうらめし二十九日の雨で落花狼藉、一夜のうちに散つてしまつたが、昌慶苑の夜櫻もさすが、廿九日はそれでも風硝子がゐてあの雨の中に進夜間で二千六百六十五名の入苑者があつて、廿日の開苑以來廿九日まで廿八萬一千三百六十五名の入場者であつた最後の卅日はお天氣がぱつとしないのと花も散つたので、一萬一千六百九十名の入場者

## 銀行襲擊犯の
### 一味を逮捕

【チチハル卅日電通】齊齊哈爾中國銀行支店に於ける卅一萬元強奪事件の犯人捜査に各機關は協力活動中の處廿八日齊齊哈爾城西方にて逮捕せる潤滑滿外一名を取調べの結果强奪匪賊の一味なること判明し彼らの自白により隱匿して居た國幣六萬六千餘元を押收し銀行より强奪せる小銃一挺をも發見した、主犯以下も近く逮捕の見込みである

## 勤續者表彰
專賣局通報は廿八日同校で創立十周年につき十年勤續者の表彰を行つた、表彰者は副導祐允煥、援援會理事長尹致明、同理事昕锡、同金裕平の四氏である

## 左官組合花見
京城府左官業組合では五月一日漢江で野遊會を催す、もし雨天の場合は延期を中止し正午より京服館にて開きいろいろ餘興がある


教育圖書出版
株式會社以文堂
京城府觀勳洞・振替京城一〇二七五番

月經
月やく藥を御入用の御方は何卒ぜひ一度お試し下さい。多年研究の賜ものにて皆樣から良藥なりと信用を得て居る私方の良藥を御用ひ下されば御心配は無用と存じます。……大阪市東成區中本町四ノ三
大石ハルヱ

書籍總目錄　無代進呈
▼農業、商業、受驗、就職、修養、娛樂、珍書、奇書、…
ハガキで申込次第進呈　今直ぐ申込あれ
大阪市東淀川局前　國民書房

五千圓のひろひ物
日本債券月報社

書籍
古本　高價買入御報次第參上
京城府明治町　金剛堂書店

京城鍊師日本自動車學校

東洋醫學專門學園

新龍山三角地（電龍一〇三五）
西原産婦人科
入院隨意　院長 西原園次　副院長 中村春雄

MARUZEN
アテナインキ
丸善墨汁

春季特賣　市內に限り
白玉ホワイトワイン
壹本御買上のお方樣に
京城喜樂館入場切符一枚進呈仕候
特賣期間　昭和九年五月二十五日迄
▲販賣店は市內各洋酒食料品店藥種酒店ニアリ
發賣元　白玉ホワイトワイン本舖　江井ケ島酒造株式會社　兵庫縣
美味滋養　純良白葡萄酒
白玉ホワイトワイン
絕對に着色せず

ハギレ卸　津村商會
コロムビア　ビクター　洋樂　レコード御用命は　アサヒ樂器店
京日案內
貸間　寫眞
治療　電話　內地　女兒　看護　女中　恩給　古本　熊本　恩給
特別案內
日本生命　社員採用　南大門通朝鮮支店
社員採用廣告
北鮮煉瓦會社
一流日本音曲萬歲師　木村近衛特別參加
東京流モダンダンス・ジャズ
餘興部　實旭齋天一

# 生活の虹 (115)

菊池寛
志村立美畫

虹は崩れる(八)

輝く、明日のなだらかな光りの中の、小徑を行つたり來たりしてゐる内に、村山は落着き、綾子は大膽に生々となつたやうに思はれた。

『僕の母も、おしやべりだし、僕の一家の雰圍は、あまりお金はありませんけれど、陽氣ですよ。父も、氣が向けば、僕なんかを相手に遊ぶ氣風を持つて居ますよ。大親類なんてものは、無口なもんですが、直ぐ、氣心の知れるものですよ。直ぐに、みんなが貴女を御人にしてしまひますよ』

『御人……』

『貴女は、少し無口すぎる。そして御遠慮が過ぎるんぢやないですか』

『だつて、私は、長い間一人で暮らして參りましたんですもの。自然といろんなことを獨りきりで考へるやうになりますわ。――隨分御本が澤山ござゐますのね。お母樣に申上げて少しづゝ勉強させていたゞき度いと今朝考へましたの』

『それは結構なことです。英語も讀めるやうに、僕が先生になりませう。何日日取を決めて……』

『えゝ』

二人の足もとの直ぐ傍にまで、雀がひよい／＼と餌を拾ひに來た。

村山は、砕けたしかし興奮した調子で、囁けた。

『僕はあなたと一つ屋根の下に住まへるやうになつてこんな仕合はせを感じたことは、いまゝでにありません。貴女が、飛びこんで來て下さつたのだから、僕は愛します。あなたよりほか誰ひとり愛しはしません。あなたのためなら、どんな犧牲をも厭はないつもりです』

綾子は、重みのある晴れやかな目つきで、もの思ふやうに、うなだれたまゝ、村山の言葉をたゞ聞いてゐた。

村山は、一氣に口からすべり出た自分の高貴な愛の言葉に、自分自身醉えるやうな氣持で

『貴女は邪推をなさいませんね、僕の云ふことを、無遠慮な言葉だと思つていらつしやるんですか』

『いゝえ』

綾子は、微かに首を振つた。

『貴女は、少しでも僕を認めて下さつたから、此處へ來て下さつたんでせう。僕の兩親は、僕がドイツへ行く前に結婚を承認して呉れます。僕は、もう、貴女に關することを考へない限りすべて空なのです。遠からず、今度は……僕の妻に、なつて下さいますね。僕を信じて、僕を許してくれますね』

綾子は、あるかなきかの微笑を浮べて、

『えゝ』

と、云つた。

村山は、綾子の美しい兩手をとつて、歡喜のあまり、息をはづませて、自分の胸へ押しあてた。その時下の坂から、激しいスピードでのぼつて來た、クライスラーが塀に沿つてゆる／＼とスピードを落し、やがて、門の前にぴたりと停つた。

『那男君かも知れない』

と、二人は互に、悪戯にうるんでしまつた無邪氣な眼もとを、みかはして微笑みあつた。

## 將棋新手合 (六)

於東京市日本橋區將棋研究會 讀賣新聞社將棋部

平手 (昭和九年二月九日成立の局面)

先手 ▲七段 渡邊東一(東京)
後手 △六段 萩原淳一郎(東京)

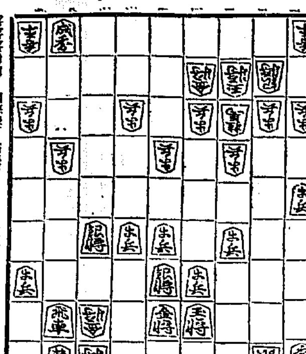

持駒 ▼ 持駒 △持駒 飯塚氏 飛角桂歩

△八四飛 ▲三九角 △四九玉 ▲二八角成 △四八金 ▲四五桂
△五八玉 ▲三七桂成 △六五步 ▲四八成桂 △同 銀 ▲四五桂
△六七玉 ▲三八馬 △二六角 ▲二五金 △八二飛成 ▲二六金

(溝呂木七段講評) (先手)自玉の位置が悪い爲め、攻防兩用の手段がない、飛車を捨て置いて攻め切る手段がないだけ、八四飛と逃げるのは此の場合已むを得ない

(後手)二八角成は疑問である、或は直に四五桂と跳ねて後に桂の持駒があるから必勝である

(先手)五八玉と早逃げし入玉の味を狙ふのは至當である

(先手)二六角打は、入玉を狙ふ輕妙の防手であつて敵馬の活用を遂分手遅れにさせる意味である

(後手)二五金と打つて敵角を取るのは當然で、茲で角將を取れば例へ敵玉を入玉にしても自玉は安全に入玉が出來るから當然である

## JODK けふの番組

### 一日(火) 第一放送

午前六時三〇分(東) 基礎體操講座(十) 橋本 忠夫
同七時(東) ラヂオ體操
同一〇時 氣象通報
同一一時五分 料理獻立、日用品値段、鮮魚卸相場
正午 京城府廳、水産市場發表 時報、今日のプログラム發表
午後零時五分 流暢大衆物語 鍋の底(二) 桃川 月升
同零時四〇分 ニュース
同二時 家庭講座 "映畫に就て" 總督府圖書課 岡 稲松
同四時 事項 ニュース、職業紹介
同六時 (東) 少年講談 …

なる馬鹿 三部 望室
同六時二〇分(東) コドモの新聞 村岡 花子
同六時二五分(大) 英語講座(二の四) 志賀 勝
同七時 ニュース、氣象通報
同七時三〇分(東) 講演 獨逸國民勞働祭日に際して 獨逸大使 セルベルト・フオン・ディルクゼン 通譯 ウイルヘルム・シンデルト

靖國神社大祭奉納演藝會 九段能樂堂より中繼

同八時(東) 新曲 曲垣平九郎 田中涼外作詞 水藤錦穣作曲 水藤 錦穣
同八時三〇分(東) 講談 和田平助 大島 伯鶴
同九時(東) 掛合義太夫 三十三所花の山觀音靈驗記(壺阪寺の段) 澤市 竹本 佳照 お里 竹本綾千代 觀世音 竹本 綾枝 三味線 竹本 重八 ツレ彈 竹本 綾光
同九時三〇分(東) 時報、ニュース、氣象通報、翌日のプログラム

### 第二放送

午後〇、〇五 古談 偵 爵
同二、〇〇 常識講座(二) 尹 元 上
同六、〇〇 童話 梁 在 應
同六、二五 ラヂオ學校(一) 鄭 淳 哲
同七、三〇 家庭講座(一) 朱 今 旋
同八、〇〇 俗謡 柳 開 東
同九、〇〇 唱劇調 李 玉 花

### あすのき、物 二日(水)

同二時 家庭講座 子供の世界 沖田 節子
同六時(東) 獨唱 中山 梯子
同七時三〇分 講演 乳幼兒愛護週間に就て 盛 昌 ?
同八時(京) 混聲合唱 京都混聲合唱團
同八時二〇分(東) 落語
同八時五〇分(東) 浪花節

## 靖國神社奉納演藝 琵琶・講談・義太夫 九段能樂堂より中繼

### 琵琶 午後八時 曲垣平九郎 水藤錦穣

世は寛永の春風や、駒の嘶そよがせて、轡いとも勇ましく、三縁山のかへるさに、仰ぐ愛宕の山ざくら、茲に徳川家光は、年少氣鋭の身を以て、三百諸侯を引具なし思はずこゝに駒止めて、暫し眺むる春がすみ、高くそば立つきざはしの、上にかざせる一枝は、花の風情もいと妙に、心憎くぞ見えにける、何思ひけん家光は、誰ぞある馬にてこの石段を驅け上り、彼の枝取つて參れよと、仰せに譜代の諸大名、從ふ譜代の旗本も、互ひに顔を見合ひつゝ、弓矢の中に死すならば、豫て覺悟の事なれど、斯る險難なる言の葉に、捨てん命の惜まれて更に返辭もなさゞりき家光心焦立てゝ、如何にいかにと詰寄れば、台命今は是非なしと仕ふる主の面目に我仕らんと立出るは、伊勢藤堂の馬術指南山本右京重なり駒の手綱を引緊めて、はいよ／＼と勇しく三十餘段上りし時、馬は前脚ふみはづし、瞬とばかりに落ちにけり續いて飛び出でたるは、秋田の佐竹に知られたる、島井喜一郎重房なり腕に覺えの鞭を揚げどう／＼と驅上る、之は如何にと見る中に、石段中に崩れ落つ

家光喋と怒りをなし、いでこの上は自らが、武門の冥加に上らんとはやる姿に大久保は、馬前にハタと立塞り、千金の子は市に死せず必ず短慮なし給ひそ、我老いたりと申せども、君に代らんいざいざと、既に準備ぞなしたりける。此時馬前に馳來る、三十路に傳る、武士一人、赤心面に現して、彦左が前に申す樣、某ことは讃州の生駒將監が家臣なる、曲垣平九郎盛澄なり、陪臣の身のおそれながら仰せを果し候ふべし、上へ御取計らひ願はんと、いふを聞くより家光は、よくぞ汝は申したり、武道に上下の隔てなし、疾く仕れと仰せける

ハッと答へて平九郎、漣錢蘆毛の逞しき、駒に打ち跨りしづ／＼と見上ぐる許りの石段の、前に二三度輪を描き、馬人共に態度を見上げ見下す愛宕山、時分は良しと鞭を揚げ、はいどう／＼の聲に馬の蹄の颯々と、上へ／＼と進み行く、あれよあれよと見る中に、石段中途過ぎし時、馬上の姿見えざるは、之ぞ曲垣が秘術なる、隱れの一手なり、馬は歩みも凪さばこそ、次第々々に登りつめ、櫻間近くなりければ、盛澄姿を現して、一枝樣に押しはさみ、立つや愛宕の山の上、驚喜風にはらはらと、袖に降り敷く花吹雪

家光はじめ一同は、片唾を呑んで見入りしが、此の有樣に思はずもどつと揚げたる聲の響、山の曲垣は徐ろに、駒の呼吸をば計り女坂廻りて悠々と、手綱捌きも鮮かに、元の場所にて駒を下り、櫻捧げて平伏しぬ、家光打見てほゝ笑み、天晴至妙の其の業は、日本一の馬術者と、賞め稱へたる言の葉に、家の面目身の譽れ、末世の鑑と殘りける

### 講談 午後八時半 和田平助 大島伯鶴

水戸の家臣和田平助はかくれたる劍家で藩中の評判もよく主君光圀も彼を愛してゐた。すると同藩の槍術指南英平大夫はそれを嫉み彼を陥落さんと平助との試合を願出たので光圀も快からず思つたが平大夫の願望もだし難く立合ひを許した。いよ／＼當日兩人は御前へ召されると平大夫は詐欺を持出しそれへ手を置き小楯で突けといふので光圀は若し平助が突損へば指を落さねばならぬと平大夫の卑怯な計略にあきれてゐると、平助はやがて小楯を右手に突くと見せて矢庭に小手をかへし楯を以て押へ付けたので流石の一同は思はず平助の妙技を褒め平大夫は散々の體に赤面して御前を下つた。やがて酒宴が催され平助は上首尾で歸城し常盤小路の我家をさして歸る途中小路の竅の邊りへ掛ると不意に欄間を打ちかけた者があるので身をかはし拔打に斬り倒しその儘邸へ歸り翌朝昨夜の顛末を上へ屆けた、早速役人が出張し取調べるとそこには平大夫が斬られてゐた

### 掛合義太夫 午後九時 觀音靈驗記 壺坂寺の段

澤市 竹本佳照
お里 竹本綾千代
觀世音 竹本綾枝
三味線 竹本重八
ツレ彈 竹本綾光

へたどり行く御寺へ聞く壺坂の觀世音は人皇五十代桓武天皇奈良の都に在す時御眼病甚だしく此壺坂の救僕へ時の方丈道基上人一百七日の御祈禱にて忽ち平癒あらせられ今に至つて西國の六番の札所とは皆人々の知る所實有難き靈地なり坂しも坂の下より詠歌を道のしほりにて澤市夫婦やう／＼と御本堂へと登り來て

サア／＼澤市樣ソレ觀音樣へ來たわいな、ハアモウ爰が觀音樣か、ヤレ／＼有難や／＼南無阿彌陀佛／＼、南無阿彌陀佛、コレ／＼こちの人今宵こそゆつくりと御詠歌を夜もすがら上げませふでは有まいかと夫婦して唱ふる詠歌の聲澄ていとしんしんと殊勝なる、昇を涎水をたゝへて壺坂の庭のいさごも浄土成らんコレお里叶はぬ事とは思へどもそなたの躰に園ふて來事は來ても中々に此眼は治りそうなことはないわいのふ、エエ此人わいのふ又しても／＼

と立上り覺る心取直し上る段さへ時急がんと杖を力に盲目のさぐり／＼て漸々とこなたの岩に登り上れば、いと物凄き谷水の流れの音も、どう／＼と響きは鷲の迎ひぞと杖を傍へに突立て南無阿彌陀佛と諸共にがばと飛込身の果は哀れなける次第なり、いきせき道より女房が取て返すも氣はそゞろ常に馴にし山道もすべり落やら轉ぶやらやう／＼登る坂の上、ヤアコリヤコレこちの人が見えぬわいな、澤市樣／＼いのうと賢かしこ木の間をもる／＼月影に透せば何か物有と立寄見れば夫への杖ハツト驚きはるかなる谷を見やれば照る月の光りに分つ夫の死骸、ハアこりやマアどうせう悲しやと狂氣のごとく身をもだへ飛おりんにも翅なく呼べど叫べど正體も答ふる物は山彦の聲より外なかりける

エ、こちの人聞へませぬ／＼わいなア此年月の艱難も厭わぬ私が千尋ほな只一筋に觀音さまへ願こめてどふぞ早ふ眼の明きます樣お助なされて下されと所らぬ間迎もないものを、ふに限つて此したら、後に殘つて私しやマアどふ成ぞいなア、どふせふぞいなア／＼と泣いふ事ならば何のマア此お前を無理に逝て來ませふ堪忍して下さんせ／＼ほんに思へば此、程はかない者が有かいな二世と契りし我夫、長い別れとなる事は夢ならぬ身の淺ましやかゝる憂目は前の世の報ひか罪かエ、情なや、死出の旅路が手引をしてくりよう迷はしやるのを見る樣で、いとしいわいと掻口説くどき立く歎く涙は崖取の谷間の水や增るらん 漸く涙の顔を上げア、悔むまい歎くまい迚何事も前の世の、定まり事と諦めて夫と共に死出の旅は儚みの此杖を渡すは此世を去つて行く行先導き給へや南無阿彌陀佛と唯一心に谷間へ落ちはかなき身の最期哀れなり(後略)

### 家庭講座 午後二時 "映畫に就て" 總督府圖書課 岡 稲松

活動寫眞は極めて短日月の間に發展普及を遂げました。その社會的機能は王座を占めるに至りました。啻に娛樂たるのみならず更に之を利用して宣傳教化の用に供し又は時事報道のためにも用ひらるゝ樣になりまして現代社會に於て大衆との間に有する接觸は極めて緊密であり、且之が影響も亦深くべき多數であります。我が朝鮮ではこの活動寫眞の持つ現代社會への影響を考慮しまして大正十五年七月以來映畫檢閲制度を布き苟くも朝鮮内で多數の觀覧に供せんとする活動寫眞は必ず檢閲を受けねばならぬことになつて居ります。この結果毎年朝鮮に於ける檢閲方申請せらるゝフイルムの數は實におびただしい數量でありまして總數でいへば約一萬卷長さにして約三百萬米突に達し居ります。以下檢閲に際しての御話を致しまして更に年少子女を觀覧せしめる場合の諸注意事項等をお話して一般御家庭への御助言にしたいと存じます


# 演藝案内

## 中央館
一日特別封切 新興キネマ本年度提供 興亜全作大作の最大級作の大衆映畫公開に御期待を 新興キネマ提供 神風連 全十二卷 原作・大佛次郎 監督・溝口健二 出演 入江たか子 月形龍之介 中野英治 大泉滉 花房藤子 田中筆子 小杉勇
名匠溝口健二が再び入江と組んで描く 心の本年度一大作
第一回新興時代劇 鞍馬天狗 原作 大佛次郎 監督 吉田信三 風雲三郎 林長次郎 市川正三郎
パラマウント超發聲映畫 青春罪あり 全九卷 ヘレン・トウエルヴトリーズ主演 ウイリアム・ハリガン共演

## 喜樂館
電話五九七 日活直營 廿九日より五月二日まで四日間 日活超特作 未來花大會 前後篇 大泉滉 杉狂兒 坂部靖夫 阪部一郎

## 東亜俱樂部
新興キネマ 坊やの空中飛行 エスリン・クレイ主演
ボン・ツトン 男伊達三度笠 嵐寛壽郎 新映畫作
男の一頁 アライン・マクマホン ジョン・ウエーン 助演 或る男の一生の一頁をのぞいて見たまへ――そこに何を發見するだらう?
ワーナーブラザース春季超特作 ダグラス・フェアバンクス氏主演 名花ロレッタ・ヤング嬢共演

## 京城演藝館
本月封切 一心太助 大久保彦左衛門 片岡千惠藏 日活特作映畫
現代座 プログラム 備前長船 浪華の春雨 潮 京能館 封切

## 京能館
二十九日封切 戀の中の仁俠兒 恐怖の一夜 ボリス・カーロフ

## 浪花館
ワン君の智慧くらべ ふらふらデユリー チヤーリー・チヤツプリン自作自演 ロツキーの彼方 裏町の英雄 猛虎島

## 大正館
浅太郎赤城の唄 帰朱園

## 謹告
寄術、落語、活動寫眞 萬歳、浪花節、講談、レヴユー 武田 笑三



# 足の美容師開業

優れた恰好
慎しい氣品
穿いて爽快
洗つて丈夫

福助足袋
家庭足袋
萬歳足袋
寶船足袋
大象足袋

代理店 野口商會 電話 二四番・一七三番



## 朝鮮郵船定期出帆
◎ 低廉船中食事附 横濱直行 東京行 名古屋行 大阪行 敦賀行 新潟・伏木七尾行 鹿兒島・三角行 上海行 大連行 青島行 浦鹽行

## 日本郵船定期出帆 朝鮮郵船株式會社
京城 代理店

## 阪大汽船定期出帆
仁川出帆 大連直行 朝鮮北海道大連線定期 日本、北海道、樺太行 鎭南浦出帆 群山出帆 木浦出帆 釜山出帆 濟州出帆 雄基出帆 新潟北海道行 北海道北鮮線定期 清津出帆 城津出帆 西湖津出帆 興南出帆 元山出帆 日滿新捷路 新潟出帆 島谷汽船株式會社 仁川出張所

## 仁川汽船株式會社 出帆廣告

## 大阪商船出帆
北鮮阪神 北鮮臺灣行 大連内地直行 大連發 門司基隆直行 大阪商船株式會社 京城出張所

## 阿波共同汽船出帆
威海衛、芝罘、大連行 利通號 共同丸 長山丸 國際運輸會社 釜山商船組 仁川 慶田組